Anno 110 - Numero 141
Mercoledì 21 Giugno 1978

Torino - Via Marenco 32 - Centr. tel. 65681 - Selez. passante 6588 (**)
L. 200 (arretrati il doppio) - (Sped. abbonam. postale G. 1/70)

STAMPA SERA

QUOTIDIANO D'INFORMAZIONI

Cerissa
di Charles Revson

La donna oggi.
Così sicura di sè da non temere
di mostrarsi vulnerabile.
Comunica con il mondo.

PROFUMI Servetti

OGGI IN TV 18,45

ITALIA

A 90' DALLA FINALE

TUTTI I SERVIZI DEI NOSTRI INVIATI NELLE PAGINE SPECIALI DELLO SPORT

L'ATTENTATO RIVENDICATO SUBITO DOPO DALLE BR

UCCISO SUL BUS A GENOVA EX CAPO ANTI-TERRORISMO

Antonio Esposito aveva iniziato la sua carriera a Torino dove si sposò

GENOVA — L'ex dirigente dell'antiterrorismo di Genova, Antonio Esposito, 38 anni, è stato assassinato questa mattina a colpi di pistola su un autobus, fra i passeggeri terrorizzati. I *killers*, due giovani a viso scoperto, minacciando con le armi l'autista hanno poi bloccato il pulman. Balzati a terra sono saliti su un'auto guidata da un complice che aveva seguito il bus.

Antonio Esposito, che aveva 38 anni, era giunto a Genova nei primi mesi del 1975 e fino all'inizio di quest'anno, quando i servizi di sicurezza sono stati riformati, aveva diretto l'ufficio antiterrorismo. Dopo di allora era stato mandato a dirigere il commissariato di Nervi.

Stamane, come ogni mattina, aveva preso l'autobus numero 15 per recarsi, appunto, a Nervi. Quando l'autobus si è fermato in piazza Leonardo Da Vinci, poche centinaia di metri prima da dove è avvenuto il fatto, due giovani sono scesi da una «128», sono saliti sull'autobus e si sono piazzati vicino al dott. Esposito, che era rimasto in piedi sulla piattaforma posteriore.

Quando l'autobus è arrivato nei pressi dell'ospedale ortopedico «San Giorgio», i due hanno estratto una pistola ciascuno ed hanno cominciato a sparare. Sull'autobus sono stati trovati una decina di bossoli. Il dott. Esposito è stato colpito al petto e in altre parti del corpo varie volte. Al rumore degli spari l'autista dell'autobus ha fermato ed ha aperto istintivamente le porte. Il dott. Esposito è quasi stramazzato fuori della vettura, rimanendo poi impigliato nei mancorrenti di alluminio che servono per la salita in autobus.

Dell'apertura delle porte hanno approfittato i due uomini che hanno compiuto l'attentato, per scendere. Dietro l'autobus viaggiava una «128» blu, pare con una sola persona a bordo, la quale ha raccolto i due sparatori e si è allontanata rapidamente verso Levante. La vettura è stata ritrovata poco dopo e poco distante, in via Orlando. Era munita di due targhe, entrambe appartenenti ad auto rubate.

Poco più tardi una telefonata fatta al giornale «Secolo XIX» ha rivendicato alle «Brigate rosse» l'uccisione di Antonio Esposito. «Qui le Brigate rosse — ha detto una voce anonima al centralino del giornale — stamane alle 8,30 abbiamo giustiziato Esposito Antonio». Non è stato preannunciato alcun volantino.

Antonio Esposito era entrato nella polizia a Torino dieci anni fa. Dopo aver diretto il commissariato Monte Bianco, era stato trasferito alla questura centrale, all'ufficio politico. Intimo collaboratore del dottor Santillo, nel '74 era stato scelto per dirigere i servizi di sicurezza della questura di Genova.

Si era trasferito nel capoluogo ligure con la moglie Annamaria, un'assistente sociale della polizia, ed i figli - Giuseppe e Raffaella — che ora hanno cinque e sette anni.

p. l.

IL PUNTO

di ENNIO CARETTO

DALLE elezioni amministrative di domenica prossima nel Friuli-Venezia Giulia e in Val d'Aosta s'attendono due importanti indicazioni: la prima, diretta, dell'orientamento politico degli italiani dopo il massacro di Aldo Moro e della sua scorta e le dimissioni del Presidente Leone; la seconda, indiretta, dell'orientamento dei partiti sul nuovo capo dello Stato.

Specialmente nel Friuli-Venezia Giulia potranno pesare sul voto motivazioni speciali, dai risentimenti dei terremotati alle polemiche sul trattato di Osimo. Tuttavia, come già avvenne a maggio, e come già è avvenuto coi referendum, vi sarà di che far riflettere i partiti. L'elettorato italiano si sta muovendo, in un'anelito di ripresa e di chiarezza confortante.

Se lo spostamento verso il centro e la denuncia di certe prassi dei partiti verranno confermati, saranno più facili e una revisione critica di questi ultimi e la discussione sul successore di Leone. Se ne avvantaggerà la Repubblica, giunta davvero a una svolta storica, indirizzata dalla base verso l'efficienza dei servizi e l'onestà e rigore della pubblica amministrazione.

A nostro parere, grossi problemi potrebbero sorgere per il pci, ancora in dubbio tra le sue due anime, leninista ed eurocomunista, di governo e d'opposizione, moderna e intollerante. Esso corre il rischio di perdersi in un compromesso storico concepito come operazione di regime, o di precipitare nel conformismo d'impronta sovietica che Tito sta denunciando con tanto vigore in Jugoslavia.

Il comportamento comunista dopo domenica prossima e naturalmente quello democristiano saranno un segno inequivocabile di dove andrà l'Italia.

La giuria riunita nella camera di consiglio al processo Br

DA DOMANI, LA SENTENZA

SERVIZIO A PAGINA 6

Oggi si riunisce la direzione del pci

Quirinale: spunta La Malfa ma il psi non è d'accordo

ROMA — Tra otto giorni, gli oltre mille «grandi elettori» si riuniranno a Montecitorio per scegliere il successore di Leone, ma i giochi sono ancora apertissimi. I partiti si stanno «studiando», nessuno vuole scoprire le sue carte.

La direzione dc ha nominato una commissione incaricata di prendere contatto con le altre forze politiche. La riunione è durata ieri più di tre ore. Sul candidato, ufficialmente, si continua a tacere, anche se è chiaro che il nome è quello di Zaccagnini. Se avrà l'appoggio del pci, del pri e dei socialdemocratici, la democrazia cristiana sosterrà il medico di Ravenna. Altrimenti — si fa notare negli ambienti politici — potrebbe ripiegare su un laico e c'è chi afferma che la scelta cadrebbe su La Malfa.

Come reagirebbe il psi di fronte a quest'ultima candidatura? Male, si direbbe a prima vista, leggendo il pungente corsivo di Craxi sull'*Avanti!* di oggi che il segretario socialista pare volesse titolare, in un primo tempo, «Lo zio Ugo». Il psi continua ad affermare che si batterà per un socialista alla presidenza della Repubblica e che negherà i voti a qualsiasi candidato dello scudo crociato. La posizione rigida è appena stemperata da una nota in cui si dice, tra l'altro, che «*il settimo presidente non dovrà uscire da uno scontro, come avvenne per Leone nel '71, ma dal più ampio consenso delle forze democratiche*».

Alle Botteghe Oscure l'atteggiamento dei socialisti viene valutato con estrema prudenza. L'ipotesi di un dissenso aperto sulla questione presidenziale preoccupa non poco i dirigenti comunisti. Oggi si riunisce la direzione e in serata forse sapremo qualcosa di più sulle intenzioni del pci. Ma è probabile che non si andrà oltre un generico comunicato in cui si parlerà di «*ricerca di un accordo il più ampio possibile*». In ogni caso il partito comunista ha già fatto capire che è disponibile ad una scelta senza pregiudiziali, ma che non è disposto a subire condizionamenti di alcun genere.

Il timore che il compromesso storico finisca per consolidarsi anche al Quirinale è vivissimo tra i liberali e i socialdemocratici. Zanone, segretario del pli, ha invitato senza mezzi termini psdi e pri ad una intesa della democrazia laica affinché esprima un suo candidato. Analoghe preferenze sono state espresse dal socialdemocratico Longo.

Più cauti, invece, i repubblicani

VENTI MILIARDI DATI AD ALCUNI PARTITI

Scandalo del petrolio è ripresa l'inchiesta

GUIDO GUIDI

ROMA — *Il processo per lo scandalo Lockheed sta avviandosi (per modo di dire perché mancano ancora tre mesi, ad essere ottimisti) alla conclusione e si pensa adesso di organizzarne un altro: quello per lo scandalo dei petroli. Oggi, la Commissione parlamentare inquirente riprende ad esaminare un caso che è in gestazione da oltre quattro anni con il proposito di concluderlo entro il prossimo mese di luglio. I 20 parlamentari (otto democristiani, un indipendente valdostano, un demonazionale, sette comunisti, un indipendente di sinistra e due socialisti) cominciano oggi a discutere se chiedere al Parlamento di mettere in stato d'accusa quattro ex ministri: Mauro Ferri, Luigi Preti, Pietro Valsecchi e Giacinto Bosco. In questo scandalo, ai partiti socialista, socialdemocratico e democristiano sono finiti una ventina di miliardi.*

La storia di cui oggi la Commissione inquirente torna ad occuparsi (la discussione comincia questa mattina, ma dovrebbe concludersi con la decisione soltanto dopo l'elezione del capo dello Stato) comincia casualmente nel dicembre 1973, quando un pretore di Genova dispone indagini per accertare se tutto ha funzionato nel campo del settore petrolifero. Furono compiute delle perquisizioni e il magistrato (alla indagine parteciparono i pretori Sansa, Almerighi e Brusco) accertò che le società avevano versato numerosi finanziamenti (alcuni miliardi) a partiti politici. L'indagine estesa all'Unione petrolifera dette risultati ancora più interessanti: secondo l'accusa, infatti, i ministri concedevano particolari benefici alle società petrolifere le quali, però, in cambio s'impegnavano a dare una percentuale ai partiti ai quali i ministri appartenevano.

Nel febbraio di quattro anni orsono, la storia che i pretori genovesi avevano cominciato a scrivere finì negli uffici della Commissione inquirente a Montecitorio. Nell'aprile 1976 ci fu la richiesta al Parlamento del relatore Ugo Spagnoli, comunista, di mettere in stato d'accusa gli ex ministri Valsecchi e Bosco (dc); Ferri e Preti (psdi) e di considerare prescritti i reati di corruzione contestati a Ferrari Aggradi (dc). Avrebbe dovuto cominciare la discussione su questa relazione e su quella dell'altro relatore per cui a tutti gli inquisiti non poteva essere contestato nulla: ma prima l'affare Lockheed, poi il rimpastone nella commissione per il voto del 20 giugno 1976 ed infine altre attività hanno bloccato la indagine sullo scandalo dei petroli.

Dopo quattro anni e quattro mesi si torna a parlare di questa storia. Tutti si augurano (almeno lo dicono) di concluderla al più presto perché finisca a Palazzo della Consulta dove nel frattempo sarà terminato il processo per lo scandalo Lockheed.

Thoeni: il fisco vuole le borse di studio

BOLZANO — Ancora guai per Gustavo Thoeni ma non di natura sportiva. Ieri il campione di sci ha ricevuto una comunicazione giudiziaria. Tempo fa il fisco era arrivato a un notevole accomodamento, riducendogli dell'80% (da 420 a 80 milioni) il totale degli imponibili arretrato. Il magistrato ora ha invece affilato le unghie e ha trovato inammissibile che un professionista del suo calibro potesse escludere dai calcoli per la ricchezza mobile le «borse di studio per dilettanti».

La grana fra il fisco e Thoeni era scoppiata, in sede amministrativa, verso la fine della passata stagione sciistica. Era stata la guardia di finanza a fare i conti in tasca al suo ex brigadiere (nel periodo d'oro Thoeni correva infatti per le Fiamme gialle). Attraverso gli accertamenti della finanza, l'ufficio delle imposte dirette di Silandro contestò al re dello slalom un imponibile — agli effetti sia della complementare sia della ricchezza mobile — di 11 milioni per il '71, di 120 per il '72 e 140 per il '73.

Globalmente — fra imposte, penali e sopraltasse — fu presentato a Thoeni un conto salatissimo da pagare: 420 milioni. Il campione perse la sua proverbiale freddezza, la concentrazione, dormì sonni agitati. Non c'è da stupirsi se nell'ultima stagione pensò più al fisco che non ai suoi rivali sulla neve. «Non è vero — disse Thoeni — che ho guadagnato oltre cento milioni all'anno» e presentò ricorso alla commissione tributaria di primo grado a Bolzano.

Le sue tesi vennero in gran parte accolte, a giudicare dalle conclusioni della commissione: per la ricchezza mobile gli imponibili erano stati ridotti a soli 20 milioni l'anno, per la complementare (per la vecchia Vanoni, insomma) a 32-35 milioni l'anno, meno di un terzo quindi dell'accertamento d'ufficio. Di conseguenza anche le imposte da pagare sarebbero state molto più basse: circa 12 milioni in tre anni per la ricchezza mobile, circa 27 milioni per la complementare, ai quali si dovevano aggiungere penali, sopraltasse e interessi. La commissione tributaria dichiarò che le «borse di studio per dilettanti» sono esenti dalla ricchezza mobile.

Le virgolette alla definizione di «dilettante» le ha tolte d'imperio il sostituto procuratore della Repubblica, Anania, che ha spiccato infatti una comunicazione giudiziaria nei confronti del campione di Trafoi con ipotesi di incriminazione per evasione fiscale, in particolare per gli anni che vanno dal 1974 ad oggi.

Non è escluso che comunicazioni giudiziarie del genere possano arrivare a altri famosi «dilettanti» dello sci.

Per lo sciopero della fame

E' in coma a Pisa l'anarchico Valitutti

PISA — In coma, è da ieri piantonato all'ospedale Pasquale Valitutti, il giovane anarchico accusato di far parte di «Azione Rivoluzionaria». Da tempo il Valitutti era gravemente ammalato, nel periodo di reclusione non si sono avuti miglioramenti: il giovane aveva chiesto a più riprese la libertà provvisoria, ma il giudice istruttore Carlo De Pasquale gliel'ha regolarmente negata. La ferrea severità del magistrato non è stata incrinata neppure dalle dichiarazioni dei medici che hanno sostenuto che non era possibile curare il «sospettato» in stato di detenzione.

Così Pasquale Valitutti percorsa inutilmente la strada burocratica ha iniziato nei giorni scorsi lo sciopero della fame per ottenere una libertà «provvisoria», per essere curato. Il fisico del giovane non ha però sopportato lo sforzo e ieri Valitutti è stato colto da collasso cardiocircolatorio. Nel pomeriggio, in coma, è stato trasportato all'ospedale Santa Chiara, dove è tuttora ricoverato e piantonato. Forze politiche, informate della vicenda, hanno rivolto appelli alle autorità perché il fatto non abbia un epilogo disumano e lo si affronti in modo responsabile.

IL TEMPO CHE FARA'

Tempo previsto: sulle regioni settentrionali, sulla Toscana e sulla Sardegna nuvoloso con tendenza ad aumento della nuvolosità cumuliforme nelle ore più calde con possibilità di isolati temporali. Sulle rimanenti regioni sereno o poco nuvoloso. Temperatura: in aumento.

In Italia			Nel mondo		
Bolzano	+11	+27	Buenos Aires	+ 7	+12
Cagliari	+17	+27	Bruxelles	+10	+27
Catania	+18	+29	Helsinki	+ 8	+18
Genova	+16	+25	Londra	+14	+25
Milano	+13	+25	Madrid	+10	+22
Bari	+19	+25	Mosca	+ 9	+12
Palermo	+20	+24	Oslo	+10	+18
Roma	+15	+27	Parigi	+13	+22

STAMPA SERA
Direttore responsabile Ennio Caretto
Editrice LA STAMPA S.p.A.
Presidente Giovanni Giovannini
Amministratore Delegato e Direttore Generale Umberto Cuttica
Consiglieri Vittorino Chiusano, Carlo Masseroni, Cesare Romiti
Sindaci Alfonso Ferrero (pres.), Pierluigi Bertolo, Secondino Rolfo
© 1978 Ed. LA STAMPA S.p.A.
CERTIFICATO N. 3 DEL 23-12-1976

TEMPERATURE DI OGGI

massima	+26,0
minima	+15,5
media	+18,0

Rilevazioni del Servizio meteorologico dell'Aeronautica militare di Caselle alle ore 8: pressione a livello del mare 1012 mb; temp. +14,3; umidità 96%. Cielo inizialmente poco nuvoloso. Temperatura massima +24,2, minima +14,0, media +14,6.

Oltre 900 milioni depositati in una banca svizzera

La vedova di Valdoni contesta ai figli l'eredità del chirurgo

ROMA — *L'eredità è finita in Svizzera, ma sarà un giudice italiano a stabilire chi ha ragione tra la vedova del prof. Valdoni e i figli del celebre chirurgo. Gli accertamenti della magistratura partono da una denuncia della signora Primavera Lodi che accusa i figli del suo secondo marito (aveva sposato Valdoni nel '58, vedovo da cinque anni) di appropriazione indebita e sottrazione di beni ereditari.*

Già nell'agosto dello scorso anno i giornali si erano occupati della famiglia Valdoni quando il deputato ticinese Antonio Pellandini aveva chiesto al Consiglio di Stato del suo Cantone di aprire un'inchiesta affinché il patrimonio in Svizzera (si parlava di due miliardi di lire) del defunto chirurgo italiano non sfuggisse alla legge sulla successione.

All'epoca, in seguito a una disputa tra la vedova del professore e gli eredi, la magistratura di Mendrisio aveva dato incarico a un notaio di stabilire un inventario dei beni depositi in una banca di Lugano. Il Ticino, sperava l'on. Pellandini, avrebbe potuto così incamerare una somma (ingente) che gli spettava per legge.

Adesso l'eredità Valdoni entra ancora una volta nelle cronache in seguito agli aspri dissidi tra i diretti interessati. La vicenda non è chiara e il compito del magistrato sarà arduo. Ricordiamo che circa un anno fa, una delle figlie del defunto chirurgo aveva emesso sempre in Svizzera un assegno a vuoto, reato indegno di chiunque ambisca a ereditare un lascito di due miliardi.

Secondo l'esposto della signora Lodi — che è assistita dall'avvocato Emanuele Golino — si sostiene che i figli del prof. Valdoni avrebbero sottratto alla vedova la quota di eredità lasciata nel testamento. Illegalmente gli eredi Valdoni avrebbero trasferito quel denaro in Svizzera.

STAMPA SERA
RADIO LIBERA CERCA VOCI NUOVE

Nome e cognome del concorrente _____

Nome della Radio da cui trasmette _____

Più tagliandi possono essere inviati in una sola busta ed inviati alla Radio partecipante o all'Uff. Sviluppo "Stampa Sera", v. Marenco 32, 10100 Torino.

Ambiente da fantascienza ai "Mondiali,,

Calcio top secret

CARLO MORIONDO

Non tanto tempo fa, i calciatori che entravano in campo passavano tra due ali di spettatori, e qualcuno non mancava mai di dare al beniamino una cordiale pacca sulla schiena. La partita si disputava a pochi passi dal pubblico: frammezzo c'era soltanto uno steccato, alto neppure un metro: i ragazzi che si piazzavano nella prima fila ci stavano con il mento appoggiato sopra. Poi si andava tutti assieme ad attendere che i giocatori uscissero, già in borghese, per fargli qualche complimento: li seguivamo fino al tram che li portava a casa, pochissimi avevano l'automobile. Tempi preistorici? Non troppo, è roba di un trent'anni fa: ma sembra di parlare dell'era glaciale, se si fanno i confronti con quanto ora avviene.

Già ai campionati del mondo del '74, in Germania, si erano viste cose da pazzi. Impossibile parlare con le squadre, dislocate a distanze inverosimili; poi bisognava farsi dare l'indicazione dell'ora della conferenza stampa e prendere l'appuntamento. I giocatori sfuggivano alle interviste: questo era l'ordine degli allenatori. Il ricordo della strage delle Olimpiadi era ancora bruciante: il servizio d'ordine era spaventosamente efficiente («spaventosamente» per noi giornalisti, è ovvio). Il giorno che arrivò il premier Wilson ad assistere ad una partita a Stoccarda, parve di essere immersi tutti insieme in un clima da «D Day»: sullo stadio giravano elicotteri giganteschi a sportelli spalancati: da questi si tenevano pronti decine di paracadutisti, mitra spianato sulla folla alla ricerca di qualche presumibile attentatore: assicuro che non era piacevole vedersi quelle armi puntate proprio addosso, dito sul grilletto, e non veniva proprio per niente la voglia di azzardare un gesto qualsiasi, che potesse essere considerato anche vagamente minaccioso.

Tutto questo è robetta da principianti, se lo si paragona con quanto si dice avvenga in Argentina. I calciatori sono praticamente scomparsi dalla circolazione. E' possibile far credere, infatti, che uno è gravissimo, che ha una gamba rotta e non giocherà mai più, e poi lo si vede apparire in campo allegro e saltellante (è successo con Roberto Dinamite, il brasiliano). Vivono in eremi lussuosi, come schiavi di prima categoria, circondati da poliziotti con cani: a parte le moquettes e le poltrone, ricordano i lager. Italia e Francia sono state le più liberali, tutte le altre squadre sono top secret. *Il pubblico non deve sapere nulla di più di quanto i Capi Supremi (l'allenatore, il direttore tecnico) vogliono rendere noto.*

All'ingresso negli stadi ci sono più controlli che per salire su un jumbo. Nonostante questi, c'è ancora gente che riesce a entrare con una fionda e un paio di biglie. Gli atleti non arrivano passando tra la folla, ci mancherebbe altro, c'è il pericolo che tra passione e odio vengano fatti a brani. Entrano passando per tunnel e gabbie, simili a quelle che proteggono gli spettatori nei circhi equestri, quando entrano nell'arena le tigri ed i leoni. Le gabbie non bastano; sopra bisogna stenderci un telo, in modo che non passi neppure uno spillo. Dopo la partita, misteriosamente, i calciatori spariscono, forse assunti in un cielo privato. Restano a disposizione in asettiche conferenze stampa, solo gli allenatori, che dicono il meno possibile e considerano ogni domanda una specie di offesa personale. In poche parole, una barriera sempre più impenetrabile si alza tra chi guarda o chi scrive e chi gioca.

Il processo ci pare irreversibile, anzi destinato a peggiorare. Forse non nella prossima Coppa del Mondo, che sarà in Spagna, ma già con la seguente che sarà forse nel Niger, tutto sarà cambiato: in peggio, beninteso. Intanto gli atleti saranno robot creati in provetta, totalmente concentrati nel vuoto, privi di contatti con gli altri esseri da mesi e mesi. Gli stadi saranno a tenuta d'aria ed a prova di bomba, il campo separato dal resto mediante lastre di vetro spesso un dito, coperto da una cupola plastica che fermi la pioggia ed il vento, dotati di aria condizionata. Niente arbitro, ma un computer.

Ogni spettatore, un poliziotto. Ogni poliziotto, un cane ed un mitra. I calciatori, tenuti ad ibernare in località segrete, arrivano all'ultimo istante (vengono paracadutati dal cielo, la cupola è apribile ovviamente). A fine partita tornano a sparire e non li vede più nessuno. Gli stadi saranno enormi, direte voi... Nemmeno per idea. Tutt'attorno ci saranno gradinate per pochissime persone, l'enorme maggioranza dei tifosi preferirà vedersi la partita sugli schermi giganti della Tv di casa in tre o quattro dimensioni, oppure al cinema, in grandezza naturale. Gli atleti hanno però bisogno di urla, di incitamenti, di mortaretti, per un banale condizionamento ancestrale che non si riesce ad estirpare: un impianto sonoro all'interno dello stadio provvederà anche a questo, con un dosaggio effettuato dal solito cervello elettronico.

Una volta ogni tanto, il totocalcio prometterà il premio più ambito, ben superiore alla vincita di un miliardo: un incontro con il goleador del momento, attraverso la solita lastra di cristallo. Probabilmente invece di uomini verranno impiegati come atleti anche scimmioni: la scienza è a buon punto, gli scimmioni imparano presto, soprattutto in porta si fanno valere. E costano — fino a quando non interverrà il loro sindacato — poche banane.

Tutto questo non è lontano, e ci fa rabbrividire. Non resta che attendere il passaggio del ciclo storico, come insegna G. B. Vico: ad un certo punto qualcuno scoprirà che è così bello menare quattro calci sull'erbetta, entrando in campo tra due ali di spettatori, che danno amichevoli pacche sulla spalle.

LA PIAZZETTA di *Giorgio De Rienzo*

Bocciare è amaro

Uno studente mi ha scritto indignato per la mia «piazzetta» della settimana scorsa. Mi ha scritto indignato perché — dice — lui è stato bocciato da me ad un esame di qualche mese fa, per uno strafalcione del tutto perdonabile ed io continuo a fare esami, anziché dare le dimissioni.

Non ricordo l'episodio di questa bocciatura, né — tanto meno — lo strafalcione del tutto perdonabile di questo mio allievo: so con certezza invece che non ho rassegnato le mie dimissioni per quella bocciatura. E so che non darò le mie dimissioni fino a quando non sarò in età pensionabile. Tuttavia vorrei far sapere a questo mio allievo l'amarezza che mi coglie ogni volta che debbo bocciare uno studente, o rimandare una tesi di laurea.

Il bocciare, il giudicare, fa parte — purtroppo — del mestiere di un insegnante: ed è la parte più sgradevole di questo mestiere. Perché effettivamente in ogni bocciatura c'è anche un granello del proprio fallimento. Ma siamo arrivati ad un punto tale che non è più possibile continuare a chiudere gli occhi e far finta di niente. Un insegnante non dovrebbe essere un chirurgo, ma un medico: dovrebbe cercare sempre di curare, e non asportare mai.

Ma se la malattia è grave, è necessario che il medico sappia anche fare il chirurgo e abbia il coraggio di tagliare, per dare qualche possibilità di guarigione al malato. Così è oggi nella scuola di ogni ordine e grado: la malattia è mortale e bisogna incominciare ad avere il coraggio di dire dei «no», e non importa quanto possa costarci dentro, quanto questo «no» ci coinvolga e condanni. La scuola è oggi come una casa molto disordinata; dove si vivrebbe nel caos se non ci fossero tanti enormi armadi, in cui si getta tutto dentro alla rinfusa, perché fuori si possa vivere in un ordine apparente. Ma quegli armadi andranno pure un giorno o l'altro aperti e svuotati: andranno in qualche modo ordinati, anche con il sacrificio di qualcosa a cui si tiene, anche a rischio di un pericoloso periodo di confusione.

Bridge

Mondiali a coppie svedesi in testa

NEW ORLEANS — La prima fase dei mondiali open di bridge a coppie si è chiusa ieri sera con quasi tutti i favoriti ancora in lizza.

Oggi si svolgono le semifinali che sfoltiranno ancora il campo delle coppie concorrenti, portandole da 112 a 40. Le coppie in maggior difficoltà sono quella egiziana formata dall'attore Omar Sharif e da Ahmed Hussein, al 79° posto in classifica, e quella italiana formata da Arturo Franco e Antonio Saladino, finita 90° nella prima fase.

Le prime dieci coppie sono: 1. Anders Morath Per-Olay Sundelin (Svezia) 4745.89; 2. Gabriel Chagas, Pedro-Paul Assumpcao (Brasile) 4701.44; 3. Hugo Schwartz, Shalom Seligman (Israele) 4638.77; 4. Ron Andersa, Hugh MacLean (Usa) 4626.01; 5. Christian Mari, Michel Perron (Francia) 4607.54; 6. Bill Eisenberg, Eddie Kantar (Usa) 4591.81; 7. Jim Donaldson, Mike Strebinger (Canada) 4567.94; 8. Fred Hamilton, John Swanson (Usa) 4566.41; 9. Jean-Marc Roudinesco, Jean-Louis Stoppa (Francia) 4534.94; 10. Lex De Groot, Brian Pauls (Canada) 4527.83.

ISTITUTO
LEONARDO DA VINCI
10123 TORINO - VIA GIOLITTI 33
TELEFONI: 832.503 - 872.347
RECUPERO ANNI
ABBREVIAZIONE DEGLI STUDI
RAGIONIERI
LICEO SCIENTIFICO
GEOMETRI
PERITI INDUSTRIALI
(MECCANICI-ELETTRONICI-ELETTROTECNICI)
CORSI:
DIURNI - PRESERALI - SERALI
ORGANIZZAZIONE SCOLASTICA
MINERVA - L. DA VINCI
CONVITTO - SEMICONVITTO

Ripreso il processo all'Assise di Alessandria

Il brigatista Maraschi ripete il proprio dissenso da Curcio

DALL'INVIATO
SILVANO COSTANZO

ALESSANDRIA — Massimo Maraschi, il brigatista che si è dissociato dall'organizzazione di Renato Curcio, ha accettato di parlare stamani davanti alla Corte d'assise di Alessandria. Ha ribadito i motivi del suo dissenso dalle Br in una dichiarazione fatta in apertura d'udienza. Ha poi risposto alle domande relative al sequestro dell'industriale Vallarino Gancia, uno dei reati per cui è imputato in questo processo.

«*Ritengo* — ha detto — *che negli ultimi dieci anni in Italia si sia sviluppato un processo di lotte di classe che tuttavia nella fase attuale non si manifesta come guerra civile come da altri affermato, ed in considerazione del fatto incontrovertibile che i rapporti di forza in atto fra le classi del nostro Paese consentono agli organi della giustizia borghese di giudicare militanti rivoluzionari, ritengo giusto da parte mia avvalermi della possibilità di contestare pubblicamente fatti che ingiustamente mi vengono addebitati*».

Dopo questa premessa, Maraschi ha negato di aver partecipato al rapimento Gancia. «*Dovevo solo consegnare l'auto su cui mi trovavo* — ha detto — *a tre persone e poi attendere cinque minuti. Così ho fatto. La vettura mi è stata riconsegnata ed io sono ripartito. Non sapevo a cosa doveva servire. Ho solo rispettato le istruzioni che mi erano state date*».

Alle contestazioni del pubblico ministero e dell'avvocato di parte civile, Maraschi ha aggiunto: «*Avevo avuto un incidente stradale appena due ore prima. Se avessi saputo del sequestro non sarei certamente rimasto nella zona con un'auto facilmente identificabile, così come in fatti è avvenuto*».

Il pubblico ministero ha poi insistito per avere notizia dell'organizzazione di cui l'imputato faceva parte al momento dell'arresto: «*Era inserito in una colonna?*». Maraschi si è rifiutato di rispondere su questo argomento, ha solo ribadito che nell'organizzazione vi sono dei militanti ai quali viene affidato un incarico magari secondario, senza essere al corrente del fine principale dell'azione.

Ha poi detto che la sua è una «*dissociazione da tutta la linea politica delle Br, questa dissociazione è stata espressa pubblicamente solo il 23 maggio, ma era maturata già in precedenza*».

«Anche prima dell'omicidio di Casalegno?» ha chiesto il pubblico ministero.

«*Ho detto: già in precedenza*».

Milano: br attaccano autoparco della polizia

MILANO — *Un commando delle Brigate rosse ha attaccato ieri sera intorno alle 22 l'autoparco della polizia di via Attilio Regolo sulla strada che da Milano conduce all'aeroporto di Linate. Tre bombe a mano, probabilmente del tipo «ananas» sono state lanciate contro gli automezzi in sosta nel piazzale del deposito dall'alto del muro di cinta. Otto «campagnole» distrutte o gravemente danneggiate. Le esplosioni hanno mandato in frantumi le vetrate della palazzina degli uffici al centro del cortile.*

Proteste per la chiusura della clinica

Duemila cardiopatici sperano in Azzolina

ROMA — «La clinica del dr. Azzolina rappresenta per noi l'ultimo approdo e non si deve chiudere»: questa la sostanza di un'animata conferenza stampa indetta sul prato di Villa Pamphili dal comitato genitori bambini cardiopatici, una cinquantina di genitori accompagnati da bambini, alcuni dei quali già operati una prima volta ed altri in attesa dell'intervento delicatissimo che può aprire uno spiraglio di speranza nella loro vita.

Hanno parlato in molti per protestare contro la decisione del consiglio regionale della Toscana che ha decretato la chiusura della clinica «Oltrarno» dove opera Azzolina, il noto cardiochirurgo da anni al centro di clamorose controversie e da sempre in lotta con quello che definisce «il codice napoleonico che regola la vita ospedaliera». I genitori sono decisi a presentare un esposto al Tar, in appoggio al ricorso della direzione della clinica, e ad intraprendere tutto quello «che legalmente è possibile per contrastare la delibera di chiusura».

Ieri nella clinica di Azzolina sono stati operati tre bambini cardiopatici, oggi due, e dieci sono ricoverati in attesa dell'operazione. Secondo i dirigenti del comitato, ci sono in Italia 2000 cardiopatici che attendono di essere operati da Azzolina e fra questi gli adulti sono solo un centinaio.

Fra i tanti bambini presenti alla conferenza stampa c'era anche Claudio M. di 11 anni, operato al cuore per la prima volta da Azzolina nell'agosto del '71 quando il cardiochirurgo prestava la sua opera nella clinica romana «San Giovanni Bosco» e poi sottoposto ad altro intevento sei mesi fa a Firenze. «Siamo approdati alla clinica di Azzolina — dice il padre del piccolo Claudio — dopo varie esperienze negative che oggi in Italia equivalgono a una condanna a morte.

OGGI IN BORSA

in rialzo
stabile
in ribasso

LE AZIONI A TORINO

	20-6	21-6
ALIMENTARI		
Alivar	1200	1200
Eridania	1460	1460
Florio	430	430
Unidal	—	—
Romana Zuccheri	170	170
Venchi Unica	—	—
BANCARIE		
Banco Roma	7000	7000
Comit	8970	8970
Credito It.	1320	1320
Interbanca priv.	9900	9800
Mediobanca	33.050	33050
CEMENTI - CERAMICHE		
Ceramica Pozzi	82	82
Eternit	570	570
Eternit pref.	850	850
IPI	1915	1915
Unicem	3320	3320
CHIMICI IDROCAR. GOMMA		
ANIC	94 50	94 50
Italgas	682	682
Liquigas	51	51
Liquigas priv.	55	55
Mira Lanza	14.000	14000
Montedison	—	151
Monted. Gemina	—	—
Paramatti	885	905
Pierrel	330	330
Rumianca	1015	1015
SAFFA	3400	3400
SAIAG	1405	1400
Schiapparelli	575	575
COMMERCIALI		
Rinascente	41	41
» priv.	30 50	30 50
Silos Genova	1630	1630
IMMOBILIARI		
Beni Imm. It.	315	315
Beni Imm. It. priv.	165	165
Beni Stabili	1830	1780
Cond. Acqua Roma	670	680
Generale Imm.	74	74
Imm. Agr. Vittoria	4600	4600
Isvim	1920	1920
Risanamento	2900	2900
ASSICURATIVE		
Ass. Milano	6010	6010
» » priv.	2950	3000
Latina	730	730
Latina priv.	360	360
Generali	38000	37710
RAS	55300	55300
S.A.I.	4750	4750
Toro Ass.	5800	5800
Toro Ass. priv.	3080	3000
COMUNICAZIONI		
Alitalia priv.	1075	1150
Autostrada To-Mi	810	810
Fer. Co.	203	210
Italcable	2350	2350
N.A.I.	535	580
SIP	1218	1228
Torino-Nord	129 50	129 50
FINANZIARIE		
Bastogi	453	468
Finalder	102	106
GIM	1800	1800
IFI priv.	2230	2225
Ifil	3850	3850
Invest	1335	1335
La Centrale	3660	3660
Mittel	920	930
Piemonte Finanz.	1710	1710
Pirelli & C.	2000	2000
Pirelli S.p.A.	960	960
S.A.R.O.M. fin.	830	830
S.I.F.A.	550	550
S.M.E.	465	462
STET	1672	1675
ELETTROTEC.		
M. Marelli priv.	485	485
Marelli & C.	290	290
Pan Electric	—	—
MECC. AUTOMOB.		
FIAT *	1804	—
» priv. *	1513	—
Castagnetti	1120	1120
Ceardini	3415	3375
Graziano & C.	1215	1210
Nebiolo	—	—
Olivetti	1037	1034
» priv.	985	985
Westinghouse	7600	7600
MINERARIE METALL.		
Dalmine	268	268
Fornara & C.	370	370
Italsider	205	199 50
Metalli	2000	2000
Talco & Grafite	22400	22600
Terni	85	85
CARTARIE - EDITOR		
Burgo ord.	6150	6150
» priv.	4150	4150
Cartiera Italiana	225	240
TESSILI		
Cot. Cantoni	3050	3175
Fisac	1085	1085
Borgosesia S.p.A.	1730	1730
Borgosesia Risp.	1980	1980
Montedison Fibre	96	96
» » pr.	175	175
Viscosa	735	735
» priv.	475	475
DIVERSI		
Acque pot. TO	600	605
Ciga	950	950
CIR	6735	6675
Pacchetti	37	37
OBBL. CONV. A TERMINE		
B.U. 73/83 7%	66 70	66 70
G.I.M. 73-78 7%	69 30	69 30
Pirelli 68/84 5%	74	70
Med. Fingest 7%	94	94
Med. C. Erba 7%	69 50	69 50
» Viscosa 7%	77	77
Med. S. Spirito 7%	84 50	84 50
Med. Montefibre 7%	71	71
Metalli 67 6%	73 30	73 30
Liquigas 7½ '70	52 50	52 50
» » '71	52 80	52 80
» » '72	52	51 20
» 7% '73	49 20	45 20
Iri Stet 7 %	80 30	80 30

* Titoli a contrattazione continua: ultimo prezzo.

Molti contrasti perdite diffuse

TORINO — Riunione molto contrastata per il mercato azionario. Ad un'apertura abbastanza ferma, anche se molto povera di affari, hanno fatto seguito cedimenti diffusi e generalizzati. Nonostante il clima incerto e apatico che regna in Borsa, vi sono però da rilevare alcuni movimenti rivalutativi portati avanti da Sip, Stet, Nai e Alitalia priv. Non si è ripetuta oggi la richiesta per i titoli Iri, tant'è che sia la Sme che l'Italsider hanno registrato perdite. Sensibilmente cedenti le Fiat, che perdono nuovamente quota 1800. Deboli anche le Olivetti e le Generali. I titoli locali sono apparsi trascuranti, ma con variazioni, nel complesso, positive. Nel comparto obbligazionario, migliore l'intonazione e gli scambi.

BORSA CONTINUA — Fiat ord.: 1798, 1775; priv.: 1513, 1456. Fixing Generali 37575. Pozzi Ginori risp. 90; Saffa risp. 3000. Diritti Sip gratuiti 344,50. Diritti Olivetti pagam. 4,50.

A MILANO

Nuova scivolata finale in Borsa in un mercato nervoso e poco attivo, il cui interessamento in questo momento sembra ancora accentrato sui titoli del gruppo Iri. Di conseguenza le Alitalia hanno volato ancora seguite dalle Sme. Ben tenuti anche i valori delle banche nazionali. Il grosso della quota invece compresi assicurativi, finanziari e titoli industriali ha seguito l'onda iniziale per poi arretrare decisamente al finire, sotto il peso di poche offerte assorbite con difficoltà in una Borsa ormai semivuota. Chiusura molto fiacca per la maggioranza dei titoli.

Ecco le quotazioni:

Abeille 7080; Alitalia 1216; Alivar 1250; Alleanza 16.450; Anic 100; Assicur. 159.000; Autos. To-Mi 811; Bastogi 460; B.co Roma 7000; Beni Imm. or. 288; Beni Imm. pr. 159; Beni Stabili 1740; Binda 1030; Breda 1370; Brioschi 11.050; Burgo or. 5980; Burgo pr. 4090; Caffaro 255,25; Cantoni 3040; Carlo Erba or. 715; Carlo Erba pr. 436.

Cascami 4250; Cementir 565; Ciga 963; Cir 6650; Coge 814; Comit 8880; Comp. Milano or. 6050; Comp. Milano pr. 3051; Comp. Toro or. 5899; Comp. Toro pr. 3015; Cond. Acqua 679; Credit 1305; Cucirini 2615; Dalmine 270; De Ferrari 1299; E. Marelli 283; Eridania 1485; Eternit 569; Falk or. 2380; Falk pr. 2065; Fiat or. 1780; Fiat pr. 1485.

Finmare 100; Finsider 105,75; Fisac 1090; Fond. Incendio 5500; Fond. Vita 14.030; Generalfin 830; Generali 37.440; Gilardini 3340; Gim 1760; Ifi pr. 2181; Ifil 3790; Ilssa Viola 1435; Imm. Roma 74,75; Iniziativa 3751; Interbanca 9800; Invest 1300; Isvim 1920; Italcable 2375; Italcementi 11.980.

Italgas 680,50; Italia Ass. 17100; Italsider 199; La Centrale 3679; L'Ausiliare 3420; Lepetit or. 11940; Lepetit pr. 12000; Linificio 305; Liquigas 49; Magneti M. 484; Magona 1685; Marzotto 1066; Mediobanca 33110; Metalli 1978; Mira Lanza 13960; Mittel 855; Mondadori pr. 930; Montedison Ss 149.

Nord Milano 645; Olcese 42; Olivetti or. 1029; Olivetti pr. 985; Pacchetti 37,25; Pertusola 1677; Pierrel 330; Pirelli e C. 1995; Pirelli SpA 951; Pozzi or. 6950; Ras 55450; Rinascente or. 41,50; Rinascente pr. 30,50; Risanamento 2880; Romana Zuc. or. 168,75; Romana Zuc. pr. 208; Rotondi 9100; Rumianca 1035.

Saffa 3269; Sai 4730; Sarom 822; Sifa 568; Silos 1583; Sip 1225; Sme 461; Stampati 3920; Standa 1590; Stet 1671; Tecnomasio 322,50; Terni 66; Tosi Franco 11750; Trafilerie 490; Un. Manifat. 9000; Viscosa or. 716; Viscosa pr. 454; Westinghouse 7550.

Alcune oscillazioni: Generali 37.760, 37.440; Fiat 1802, 1780, 1785; Fiat Pr. 1514, 1485, 1495; Montedison 152, 149; Viscosa 740, 726; Olivetti pr. 994, 985; Toro 5900, 5899;

A GENOVA

Centrali 3720; Generali 37.475; Ras 55.450; Meridionali 462; Nai 575; Viscosa ordinarie 716; Viscosa privilegiate 445; Finsider 103; Italsider 197,50; Fiat ordinarie 1780; Fiat privilegiate 1492; Sip 1218; Montedison 148,50.

REDDITO FISSO A TORINO

	20-6	21-6
VALORI DI STATO		
Rendita 5%	71 90	71 90
Redimibile 3½%	—	—
Ricostruz. 3½%	93	93
» 5%	96 50	96 50
Pr. R. 5% Trieste	93	93
Rif. Fond. 5%	—	—
Pr. R. 5% Tr. '54	94 40	94 40
Pr. Ed. Sc. 3½ '67	87 50	89 50
» » '68	78 60	78 60
» » '69	76	76
» 6% '70	80 50	81 50
» » '71	80	80
» » '72	79	79
» 9% '75	89	89
» » '76	—	—
B.T.N. 5% '77	—	—
» » '78	97 40	97 60
» 5½% '79	91 60	91 60
» » '80	80 50	80 70
» » '82	—	—
B.T.Q. 7% '78	97 75	97 60
» 9% '79	96 25	96 35
» » '79 II	94 90	95 20
» » '80	94 80	94 80
OBBLIGAZIONI		
ENEL 6% '65 I	80 60	80 60
» » '65 II	80 40	80 40
» » '66 I	78 50	78 50
» » '66 II	77 90	77 90
» » '67	75 90	76 10
» » '68 I	74 25	74 25
» » '68 II	72 30	72 30
» » '69 I	72 10	72 55
» » '69 II	71	71
» 7% '70	85 90	85 90
» » '71	84 50	84 50
» » '72 I	81 20	81 20
» » '72 II	70 275	70 40
» » '73	69 90	70 30
» » '74 ind.	120 50	120 50
» 10% '75	94 30	94 35
» Europa 6%	93 70	93 70
IRI 6% '64	87 70	87 70
» » '65	85	85
» Alfa 7% '70	75 60	75 60
Satap 5½% '65	53	53
» » '67	48	48
Autostrade 6% '68 I	73 30	73 30
» » '68 II	77 95	78 10
» » '69	71	71
» 7% '71	80 90	80 90
» » '72	77 50	77 50
» » '73	71 90	71 90
OO.PP. 5%	62 20	62 20
» 5½%	62 20	62 20
» 6%	61 40	61 35
» 7%	63 175	63 25
» '74 8%	64	64
» '75 8%	63 50	63 60
» I.St. 7% 1°	72 65	72 85
» » 2°	72 30	72 30
» » 3°	71 575	71 575
» » 4°	70 60	70 60
» » 5°	70 40	70 40
» » 6°	70	70
» » 7°	70	70
» » 8°	69 40	69 40
OO.PP. I.ST. 9% 9°	81	81
» Anas 6% '66	60 90	60 90
» » 7% '72	63 20	63 20
» Aut. 6% 2°	61 70	61 70
» » 7% 1°	64 90	64 90
» » » 2°	63 90	63 90
FF.SS. 6% '65 I	82 30	82 30
» » '65 II	78 20	78 20
» » '66 I	78 10	78 10
» » '66 II	76 90	76 90
» » '67	76 45	76 625
» » '69 I	72	72
» » '69 II	79 90	79 90
» » '70	66	66
» 7% '71	71 80	71 80
» » '72 I	71 80	71 80
» » '72 II	70 30	70 30
A.F.S. 6% '67	76 90	76 90
» » '68	72 80	72 80
» » '69	70 70	70 70
» 7% '70	72 60	72 60
» » '71	79 40	79 40
» » '72 I	79 80	79 80
» » '73	77 30	77 30
» 8% '74	89 50	89 50
» 8% '75	92 30	92 30
P.Verde 6% Sp. 1°	82 70	82 70
» » » 2°	80 80	80 80
» » » 3°	79 50	79 50
» » » 4°	77	77
» » » 5°	76 80	76 80
» » » 6°	75	75
» » » 7°	73 65	73 65
» » » 8°	71 80	72
» 7% I	74 20	74 20
» » II	72 30	72 30
Icipu vent. 5½%	92	91 40
» » 8%	76 025	76 025
» » 7% 1°	72 80	72 80
» » » 2°	69	69
» » » 3°	66 80	66 80
» » » 4°	67	67
» » » 5°	69 30	69 30
» » » 6°	69	69
IMI 7% XXVIII	77	77 40
» » XXIX	76 20	76 45
» » XXX	97	97
» » XXXI	94 95	94 95
» » XXXII	87	86 60
» » XXXIII	75 50	75 50
» » XXXIII op.	97	97
» » XXXIV	73 20	73 20
» » XXXV	76 50	76 50
» » XXXVIII	69 40	69 40
» » XXXIX	72 20	72 20
» » XL	93 50	93 50
IMI XLI 8%	73 40	73 40
» XLII 8%	70 40	70 40
» XLIII 8%	84 70	84 70
» XLIV 8%	—	—
» XLV 8%	82 60	82 70
» s.s. '64 I.V.	85 30	85 50
Eni Sud 6% '64 9°	96 70	96 70
Fiat 5½% '60	92	92
Olivetti 7% '58	—	—
Olivet. 6½% '59	95 50	95 50
» 5½% '62 1°	86 50	86 50
» 5½% '62 2°	91 20	91 20
It. Gas 5½% '61	84 50	84 50
Rumianca 5½% '60	—	—
» » '62	86 40	86 40
Viberti 7% '59 I	94	94
» » » II	94	94
Fornara 7% '56	—	—
RIV 5½%	69 30	69 30
Lancia 5½% '60	93	93
» » '62	91	91
Fergat 8%	—	—
Torino-Savona 5½	87 50	87 50
Tr.G.S.Bern. 5½	86	86
Cart. It. 5½ '62	76 20	76 20
Isvim. 6% '64 9°	95 70	95 70
» » » 10°	93 95	93 95
» » '63 11°	91 20	91 20
» » '66 12°	89 80	89 80
» » '67 13°	87 05	87 05
» » » 14°	85 80	85 80
» » '68 15°	85 50	85 80
» » '69 16°	83 80	83 80
» 7% '70 17°	81 80	81 80
» » '71 18°	79 50	79 50
» » » 19°	79 95	79 95
» » » 20°	77 80	77 80
» » » 21°	75 50	75 50
» 9% » 22°	89 80	89 80
Torino 6% '52	81 25	81 25
» Aem 5½ '60	77	77 20
» » » '62	76 90	77 20
S. Paolo 5%	85	85
» 6% conv.	70 10	70 10
» 6%	67 55	68 65
» O.P. 6% conv.	65 80	66 60
» » 6%	65 80	66 60
Credito Fond. 5%	80	80
C.I.S. 7% '70	84 75	84 75
» » '71 1°	80 50	80 50
» » » 2°	80 40	80 40
» » '72	79 10	79 10
» » '73	74	74
C.F.Piem. V.A. 6%	68	68
OBBLIG. IN VALUTA ESTERA		
Enel 7½% ($)	70	70
OBBLIGAZ. CONVERTIBILI		
Beni Imm. It. 7%	66 40	66 40
Imm. Roma 6%	—	—
IRI Stet 7%	80	80
Rumianca 6%	76	76
Pirelli S.p.A. 5%	69 80	69 80
Med. Fingest 7%	93 50	93 50
Med. C. Erba 7%	69	69
» Viscosa 7%	76 80	76 80
Med. Sip 7%	80	80
» S. Spirito 7%	84	84
» Montefibre 7%	70 70	70 70
Metalli 6%	73	73
Liquigas 7½% '70	52 20	52 30
» » '71	52 50	52 50
» 7½% '72	51 70	51
» 7% '73	49	45
GIM 6%	69	69

I NOSTRI GIORNI

❷ La storia di sei Presidenti

Einaudi, l'arte della lesina

CARLO MORIONDO

Si teneva la Mostra dell'Occidente, a Torino Esposizioni: un'idea geniale, che poi non ebbe seguito. Ad inaugurarla era stato invitato il presidente Luigi Einaudi, che venne con la moglie Ida. C'era anche un padiglione con gioielli spettacolosi, brillanti grossi come noci scintillavano nelle bacheche di cristallo. Einaudi, con il suo passo claudicante, passò via, appoggiato al bastone, senza degnarli di uno sguardo. La moglie rimase indietro, ad ammirare, e lo chiamò: «*Ma Luigi, vieni a vedere. Guarda che cose meravigliose. Non ti piacerebbe...*». Ma non finì neppure la frase: il Presidente la richiamò a sé con un gesto brusco, un poco arrabbiato. Non voleva che si potesse neppure pensare che un Presidente della Repubblica Italiana, in quei tempi soprattutto (si era nel '50), perdesse tempo dietro a frivolezze come i gioielli, anche se questi piacevano alla consorte, tanto più se poi questa lasciava sospettare che un regalino non le sarebbe dispiaciuto... Ma ve lo figurate, il prof. Luigi Einaudi che regala diademi alla signora?

C'era il caso, oltretutto, che non avesse neppure il portafogli in tasca. L'ultima volta che parlò alla Costituente, esponendo la situazione delle finanze italiane, parlò per tre ore. Con pochi appunti davanti, citò colonne di cifre. Alla fine, uscito nel «transatlantico», De Gasperi gli si avvicinò per congratularsi, e gli disse: «*E adesso, dimostra che conosci il valore delle cifre offrendomi un caffè*». E si incamminò verso la «buvette». Einaudi lo trattenne: «*Lo farei volentieri, ma non ho una lira in tasca. Come sempre*». L'uomo che firmava le banconote della Banca d'Italia, che disponeva, come ministro del Bilancio, esborsi di miliardi, non aveva in tasca le venti lire, quanto costava un caffè allora.

Avaro, dunque? Lo chiamarono il presidente tirchio, facendolo arrabbiare. «*Non sanno che cosa si dicono: io conosco il valore dei quattrini, non si debbono buttare, bisogna farli rendere. Parlatemi di investimenti che diano frutto, e sono pronto a finanziarne quanti volete. Ma fino a che sono ministro del Bilancio, non tiro fuori un centesimo se non mi pare che sia giusto. Per questo ho la parola di De Gasperi. Se non vi va, mi saluto e torno a fare il professore*».

Era toccato ad Andreotti andarlo a chiamare, nel maggio '48, quando si trattava di trovare un successore a De Nicola. Andreotti bussò all'alba alla porta della villetta di via Tuscolana, in cui Einaudi abitava da quando era governatore della Banca d'Italia ed aveva risanato la lira con una stretta creditizia durissima: provvedimento impopolare, su cui Einaudi aveva insistito fino a convincere tutti che si trattava di un'operazione chirurgica che avrebbe salvato il paziente: come avvenne. Einaudi non voleva essere Presidente, ed avanzava tre pregiudiziali: diceva di essere vecchio (era nato nel '74, a Carrù, provincia di Cuneo, ed aveva quindi 74 anni); era stato ed era ancora monarchico, e poi era anche zoppicante, a causa di un incidente tranviario di cui era stato vittima a Torino, quando era professore di scienza delle finanze. «*Ve lo figurate* — disse — *un presidente non bello come sono io, e poi ancora con il bastoncino? Che figura, in mezzo ai corazzieri, alle parate, ai ricevimenti diplomatici...*». Andreotti fu al solito un eccellente persuasore. Einaudi disse che accettava, il suo nome passò quindi al quarto scrutinio, con 518 voti (ne bastavano 451), mentre le sinistre, per far ripicca a De Gasperi, spostavano i loro suffragi su Orlando, che era sempre stato avversato.

Quando gli recarono la comunicazione ufficiale, Einaudi disse: «*Non so che ripetere una frase antica: vox parlamenti, vox populi; vox populi, vox Dei. Sia fatta la volontà di Dio e che il Signore mi perdoni l'orgoglio di questa ifazione*». Il primo guaio si presentò quando Einaudi chiese di continuare ad abitare nella villetta. Non voleva andare al Quirinale, dove ancora si aggiravano inquiete le ombre dei monarchi. Fu De Gasperi ad impuntarsi: il Quirinale era il segno che il regime era davvero cambiato, ed Einaudi accettò anche questo, facendo trasportare in quelle sale dove libri ce n'erano sempre stati pochi, quintali di volumi, opere a cui era affezionato e che andava cercando personalmente presso antiquari di mezzo mondo (lo ricordiamo un mattino da Bouriot, in piazza San Carlo: la sua gioia nel rintracciare non sappiamo quale volume inglese, di finanza, che il libraio gli offrì in omaggio e che egli volle a tutti i costi pagare, dandone ovviamente l'incarico al segretario perché lui continuava a girare senza borsellino).

Per sette anni Luigi Einaudi esercitò in maniera impareggiabile le funzioni di Capo dello Stato, e per ciò stesso di supremo custode e garante della Costituzione. Erano anni difficili, l'Italia era ancora piena di rovine, la ricostruzione era lontana. Corretto fino allo scrupolo, Einaudi fu un «interventista», quando gli parve che

quello fosse il suo dovere. Un esempio: nel '53 conferì a Pella l'incarico di formare il primo governo monocolore a maggioranza non precostituita, prescindendo dalle rituali consultazioni: «*La Costituzione non parla di consultazioni e si affida al criterio del Capo dello Stato. Il mio criterio mi dice che in questo momento ciò che è necessario è un governo, e basta*». E così era stato anche quando si era risolto allo scioglimento anticipato del Senato, nel 1953, che non gli era parso più governabile dopo la votazione sulla legge-truffa.

Questo era il suo principale «interventismo», come abbiamo detto; poi c'era quello spicciolo, di tutti i giorni: decine di lettere indirizzate ai ministri, in cui approva, commenta, dissente, sempre con uno stile limpido e piano, da uomo abituato ad insegnare ed a scrivere per i quotidiani (era stato giornalista, giovanissimo, prima alla «Stampa», poi al «Corriere della Sera»), sugli argomenti più disparati. Ma la sua formazione era tale da permettergli di insegnare qualcosa a qualcuno in qualsiasi campo: perché ciò che domina in ogni discorso deve essere la fredda logica, il filo raziocinante, e questo vale sia per il conto della massaia che per le grandi leggi dello Stato.

Ovviamente, le sue critiche diventano aspre quando scopre che si vuol fare della finanza allegra: e rifiuta di firmare leggi che non hanno la richiesta copertura di fondi. Molte delle sue lettere sono raccolte in un volume, che ogni uomo politico dovrebbe conoscere a fondo: lo intitolò «Lo scrittoio del Presidente», e ci mise anche degli articoli che destarono un certo scandalo, come un saggio in lode dei contrabbandieri: i quali riequilibrano con la loro privata iniziativa le storture del protezionismo, del monopolio, dell'autarchia, tutte cose senza senso che meritavano il disprezzo del vecchio, classico liberista e liberale Einaudi.

Articoli che qua e là lampeggiavano di ironia, secondo lo stile assimilato dalla cultura anglosassone a cui Einaudi, economista di statura mondiale si era nutrito; testi scritti con uno stile mai più raggiunto da altri pur valenti maestri, in cui non si sapeva se ammirare di più la profondità della dottrina o la singolarità dell'esposizione, che riusciva a rendere facili, persino piacevoli, discorsi che altri avrebbero trasformato in aride lezioni.

Molti di questi testi vengono ancora adesso conservati dai suoi antichi allievi dell'università di Torino; sono magari in soffitta, ricoperti dalla polvere del tempo, ma si aprono qualche volta con una specie di commozione e par di risentire sgorgare da quelle pagine la voce del Maestro.

Nel '48, Francesco Saverio Nitti commise una delle sue ultime gaffes, assolutamente inspiegabili: scrisse che Einaudi era «il più grande dissipatore d'Italia» e che aveva «atteggiamenti burleschi di vanità dispendiosa». Einaudi non rispose: lasciò che lo facessero i quotidiani ed i rotocalchi, i quali spiegarono che l'assegno annuale al Presidente era di 180 milioni; di questi ben 120 andavano ad opere di beneficenza e ad istituzioni culturali (25 milioni soltanto per la distribuzione di medicinali a gente povera); gli restavano sessanta milioni per mantenere in esercizio il Quirinale (un migliaio di vani!) e farsi vedere dagli italiani. E per mantenere l'autorimessa, che ai tempi della monarchia aveva cinquanta vetture, mentre per Einaudi furono una dozzina. Neppure una Camilla Cederna avrebbe trovato a ridire sulle finanze einaudiane, ed infatti non lo trovò, ma scrisse anzi un articolo sull'Europa dedicato alla contessa Pellegrini, consorte del Presidente, definita «la più affascinante nonna d'Italia».

Scaduto il mandato nel 1955, Einaudi tornò da prima a Dogliani: qui lo incontrammo un giorno che, chissà come, si era sparsa la notizia della sua morte. «*Cose che portano bene...*» commentò. Aveva un basco in testa, una giacchetta di maglia marrone, scarpe infangate, perché tornava dal vigneto. Offerse vino delle sue terre, ci raccontò i guai causati dalla fillossera e di come costasse caro il solfato, accettò il complimento al nebbiolo con un sorriso che diceva: «*Vorrei vedere, se aveste il coraggio di obiettare ad un uomo Einaudi*». Tornò a Roma come senatore a vita, riprese l'attività di scrittore, pubblicò i suoi scritti sparsi. E si rese conto che ormai stava morendo, quando si accorse che non lavorava più, e quindi non viveva la sua vita naturale.

(continua)

GLI ALTRI DICONO

il manifesto

Presidente di sinistra

Nessun problema porrebbe l'ipotesi che i cinque partiti della maggioranza dicono di perseguire, cioè quella di una candidatura capace di aggregare un vasto arco di forze. Ma poiché appunto questa candidatura si tratta in questi giorni di definire, occorre da subito utilizzare il patrimonio costituito dal fatto che lo schieramento della sinistra è quello politicamente — nonostante tutto — più omogeneo e quello numericamente più consistente. Richiedere che da esso parta un'iniziativa unitaria non significa automaticamente puntare su una rottura con la dc e sul terremoto dell'attuale equilibrio politico. Anche la dc, di fronte a delle sinistre unite fin dai primi scrutini, potrebbe avere più di una convenienza a contribuire essa stessa all'elezione di un'esponente di sinistra.

IL GIORNO

Ai cinesi piace Brahms

L'orchestra filarmonica di Pechino dovrebbe arrivare ai livelli di quelle giapponesi entro cinque o forse solo tre anni. Questa l'opinione di Seiji Ozawa, direttore dell'Orchestra sinfonica di Boston, di ritorno da un viaggio a Pechino dove ha diretto la Filarmonica in tre esecuzioni. Naturalmente, prosegue il quarantaduenne Ozawa — che è nato in Cina — è difficile poter formulare giudizi su musicisti che non hanno mai ascoltato Brahms e che suonano Berlioz per la seconda volta. Comunque, i cinesi sono molto abili ed hanno una buona intonazione anche se il suono lascia a desiderare perché gli strumenti sono di qualità scadente.

la Repubblica

Sciopero e giustizia

La soluzione dei problemi di fondo del riassetto del trattamento economico dei giudici dovrà attendere il momento in cui il potere politico e la stessa magistratura siano in grado, ciascuno secondo le responsabilità che loro competono, di proporre un'amministrazione della giustizia più efficiente e funzionale. Solo allora lo sciopero dei magistrati potrà essere capito e giustificato da un'opinione pubblica che attende giustizia e non rivendicazioni fine a sé stesse, che assumerebbero, anche contro la volontà dei proponenti, un equivoco significato corporativo.

GLI APOSTOLI

DI FRANCO BRUNA E PIERO SORIA

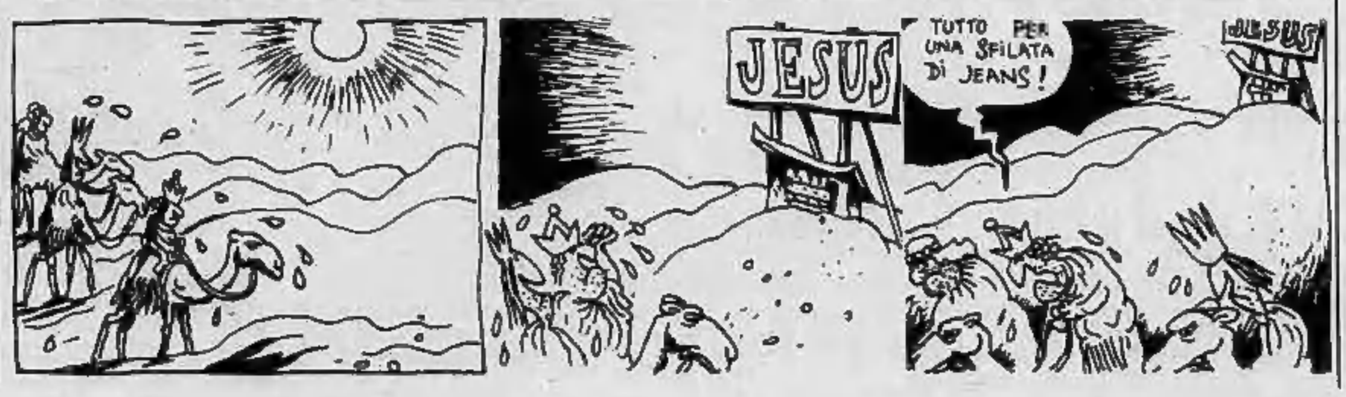

Queste le manifestazioni culturali nell'ambito di «Fiori in piazza» che si tiene in piazza Vittorio: Stasera, ore 21, Prova generale pubblica per il Concerto diretto da Franco Caracciolo, Orchestra Sinfonica di Torino della Radiotelevisione Italiana.

Il programma di P. Vittorio

Domani, ore 21,15, Teatro all'aperto, Concerto diretto dal maestro Franco Caracciolo, Orchestra Sinfonica di Torino della Radiotelevisione Italiana. Il programma comprende: Mozart: Piccola Musica Notturna in Sol maggiore K. 525; Haendel: Musica sull'Acqua, Suite (rev. Harty); Rimski-Korsakov: Shéhérazade, Suite sinfonica op. 35. Tutti i giorni alle ore 17 continuano le rappresentazioni dell'Opera dei Pupi di Palermo.

BR - I giudici sono riuniti in camera di consiglio da oltre 50 ore

Domani sera o venerdì la sentenza

Il lavoro dei giudici togati e popolari continua estenuante nei locali della caserma Lamarmora; ieri le luci della camera di consiglio sono rimaste accese fino all'una. Da quando è cominciato l'esame delle risultanze del dibattimento, nessuno dei giudici è più sceso al piano terra, l'isolamento più completo dura da cinquanta ore. Pare addirittura che i pasti provengano dalla mensa dei carabinieri, per ovvii motivi di sicurezza.

La discussione si prolunga perché è particolarmente delicata la posizione degli imputati per i quali si profila un'assoluzione che potrà essere con formula piena o dubitativa, dovendosi anche valutare se imputare a qualcuno il reato di «banda armata» o «associazione a delinquere», cosa che comporta una ben diversa condanna.

C'è anche da ricordare che i brigatisti vengono giudicati non con la nuova legge Reale, ma ancora col vecchio codice Rocco; le singole posizioni dovranno essere valutate vagliando gli atti istruttori, le risultanze processuali e le richieste del pubblico ministero. La sentenza è attesa per domani sera o al massimo per la mattinata di venerdì. Il presidente Barbaro si è impegnato con gli avvocati della difesa ad avvertirli mezza giornata prima che la corte lasci la camera di consiglio, per dar tempo ai difensori che vengono da fuori Torino (Milano, Genova, Novara) di raggiungere la nostra città, dato che ci sono solo tre giorni di tempo per interporre appello. Per le motivazioni, che saranno intuitivamente complesse e laboriose, bisognerà aspettare almeno il prossimo mese di ottobre.

La scomparsa di Piero Gasco

UN NOSTRO CARO AMICO

Pier Vittorio Gasco, 38 anni, sposato e padre di una bimba di 4 anni, capo dei servizi politici di «Stampa Sera» è morto improvvisamente ieri nella piscina Torino Nuoto di via Lima. Ieri mattina aveva lavorato regolarmente e alle 14 si era recato al consueto allenamento di nuoto. Mezz'ora dopo è stato stroncato da un embolo causato da una banale caduta occorsagli venerdì scorso in redazione.

Scrivendo questo «pezzo» in ricordo del nostro collega e amico Piervi Gasco, so di fargli un torto inescusabile. Perchè, se è pur vero che fra le sue doti di rilievo erano la vivace intelligenza, la cultura giuridica, la sensibilità politica, l'indiscussa capacità professionale che lo portò giovanissimo ad assumere la responsabilità del Servizio Interni del giornale, la virtù sua più tersa resta l'umiltà che manifestava con fanciullesca ritrosia ogni qualvolta lo toccava il consenso per il quotidiano lavoro.

Tuttavia, tale equilibrio si incrinava quando Piervi parlava della sua bambina, Rebecca, *«Bella, bella, la più bella»* e che di tanto in tanto faceva apparire in redazione, come essenza d'una magia. Era un padre che abdicava istintivamente alla propria maturità per stabilire una comunione più tenera e reale con la figlia. In tale metamorfosi, sviluppata dall'amore paterno, lo favorivano il carattere estroverso e la sua vitalità irrefrenabile. Come i ragazzi, era sul campo nelle partite di pallone; scendeva sulle piste, scatenato dalla sua passione per l'atletica; si tuffava in piscina per gli allenamenti subacquei con la stessa caparbia meticolosità che egli proponeva nel lavoro.

Un mese fa volle seguire in Perù la spedizione di Mayol, non soltanto per dovere professionale, ma come «sub» adattandosi al ruolo di gregario per non essere semplice spettatore, bensì partecipe di un evento straordinario.

Tutti i giornali stamane, come la radio e la tv, hanno tracciato un profilo professionale di Piervi Gasco, esaltando il suo culto per l'obiettività. Noi di «Stampa Sera», che abbiamo avuto Piervi vicino in questi anni spesso difficili, e che sentiamo più lacerante il distacco per la drammatica, stupefacente repentinità della scomparsa, lo ricordiamo con solidale affettuosa semplicità, come lui stesso forse desiderava.

Passeggiando ieri sera davanti all'Istituto di Medicina Legale, dove egli riposava nella solitudine imposta dai regolamenti, ho scoperto la debolezza occulta di Piervi: la fobia della solitudine. Ogni giorno al termine della prima edizione, Gasco, rivolto ai colleghi, invocava: «Nessuno viene a fare colazione con me?».

—Siamo impegnati.

«E allora non ci vado neppure io».

Così ho continuato a passeggiare, perchè non si sentisse tanto solo. **u.s.**

I funerali domani

I funerali di Pier Vittorio Gasco avranno luogo domani alle 14,15 partendo dall'Istituto di medicina legale. La camera ardente verrà allestita dalle 8 del mattino. La salma proseguirà poi per Rifreddo di Mondovì.

Il presunto killer che sparò all'agente

Accusato da una tuta?

Volantini, qualche opuscolo, forse una cartina topografica disegnata a mano: strade, abitazioni, i semafori indicati con una croce. Gli agenti della Digos che stanno indagando sul ferimento di Roberto Demartini, 25 anni, poliziotto dell'ex ufficio politico colpito dai terroristi di «Prima Linea» mercoledì 17 maggio, lasciano capire che il materiale trovato nell'abitazione di Adriano Roccazzella, lo studente universitario colpito da mandato di cattura per concorso in omicidio, è «estremamente interessante». Forse determinante per dare una svolta alle indagini e aprire un nuovo capitolo sui retroscena della violenza che ha sconvolto Torino.

Nell'appartamento in cui il ricercato viveva con i genitori (tre camere alle Vallette, un condominio come tanti), gli inquirenti hanno anche trovato una tuta e stanno cercando di stabilire se sia quella che uno dei terroristi indossava la mattina dell'attentato. A questo proposito le testimonianze dei passanti che in via Salerno avevano assistito al ferimento di Demartini sono molto precise: particolari emersi dagli interrogatori avevano permesso alla polizia di ricostruire un identikit simile allo studente ed ora il ritrovamento della tuta potrebbe costituire un nuovo indizio. Alcuni testimoni sono stati interpellati stamattina, ma i funzionari della Digos non hanno voluto rilasciare dichiarazioni.

Adriano Roccazzella, iscritto alla facoltà di Fisica, figlio di un'ex guardia di p.s. che aveva prestato servizio nella Squadra Mobile, manca da casa da più di un mese. Si è allontanato il 19 maggio e da allora ha fatto perdere le proprie tracce. «Probabilmente ha fiutato qualcosa — *dicono alla Digos* — e si è accorto che quella mattina molti passanti avevano visto lui e il complice fuggire sulla "Vespa" dopo aver sparato. Ma c'è anche un'altra possibilità: che esaminando la dinamica dell'attentato si sia reso conto di essersi mosso senza prendere tutte le precauzioni, in modo dilettantesco, e abbia deciso di mettersi al sicuro prima che riuscissimo a identificarlo».

Che i killer fossero alla loro prima esperienza per la polizia è un punto fermo. Hanno agito in modo approssimativo, lasciando dietro di sé troppe tracce per essere considerati dei professionisti. Non conoscevano nemmeno il nome della loro vittima e quando hanno rivendicato l'attentato pochi minuti dopo il ferimento con una telefonata all'Ansa si sono limitati a dire: «Qui Prima Linea. Abbiamo giustiziato lo sbirro di via Salerno». Erano convinti di avere ucciso, e anche questo errore ha indirizzato gli inquirenti sulla pista dei «dilettanti».

La matrice dell'attentato sarebbe da ricercare in quell'area sfumata e ambigua dell'estremismo che è ai margini del terrorismo più forte e organizzato, quello delle Brigate rosse, chiuso in un apparato di ferro, estremamente cauto e restio ad aprire le sue file a nuovi adepti. Dalle informazioni raccolte dalla Digos Adriano Roccazzella era considerato un estremista, vicino all'area più dura dell'autonomia, già fermato, pare, durante manifestazioni degenerate in episodi di violenza, ma sempre rilasciato dopo essere stato identificato.

Sul suo attuale nascondiglio si fanno molte ipotesi. Non è escluso che possa essere fuggito da Torino rifugiandosi presso qualche amico. La Digos ha inviato la sua fotografia ai nuclei investigativi dei carabinieri e alle Questure di tutta Italia, altre foto sono state distribuite alle stazioni di frontiera. Ma non è nemmeno escluso che lo studente si trovi a Torino, ospitato da qualche complice, ormai in procinto di intraprendere la strada senza ritorno della clandestinità.

echi di cronaca

Specchi per bagno Davico

Tutte le lavorazioni del vetro, personalizzazione arredamento bagno con assistenza architetto. Specchi su misura in legno e cristallo. Box doccia. Corso Moncenisio 13, S.S. Rivoli - Avigliana, tel. 954.0341, Rosta.

Chi era il commissario assassinato a Genova

La notizia dell'assassinio di Antonio Esposito ha suscitato dolore e rabbia anche tra i funzionari e gli agenti della questura di Torino dove il commissario aveva fatto parte dell'ufficio politico partecipando alle indagini sul sequestro del dirigente della Fiat Ettore Amerio e alla scoperta di due covi delle Br. *«I criminali hanno colpito in concomitanza con la sentenza del processo alle Br e il loro obiettivo non è stato scelto a caso»*, ha detto un agente.

Antonio Esposito era rimasto a Torino dal '72 al '74, con un breve periodo di permanenza in Valle d'Aosta in servizio al valico del Monte Bianco. A Torino si era sposato con una assistente di polizia, Anna Maria Musso, 32 anni, ed aveva percorso le prime tappe della carriera. All'ufficio politico aveva partecipato a diverse operazioni contro il terrorismo e con il maresciallo Rosario Berardi, assassinato dalle Br all'inizio del processo delle Br, si era occupato delle indagini che portarono alla scoperta del covo di via Pianezza e di altri nascondigli.

Nel settembre del '74 era stato trasferito in Liguria dove lo avevano seguito la moglie e le due bambine.

«Veniva spesso a trovare Annamaria — dicono le assistenti di polizia femminile — *Proprio qui, in questi uffici si erano conosciuti e a Torino si erano sposati»*. Gli agenti ricordano il commissario come un uomo «pratico, schivo da pubblicità, serio nelle indagini».

«La notizia ci ha sconvolti — commentano in questura — *A Torino aveva ancora molti amici. L'ultima volta lo abbiamo visto ai funerali del maresciallo Berardi, era venuto da Genova per portare la sua solidarietà ai famigliari»*.

Un poliziotto estrae una foto dal cassetto della scrivania: *«Ecco, qui ci sono tutti, amici e colleghi. C'è anche Esposito e quella vicino a lui è la moglie»*. Indica con un dito: *«Prima hanno ucciso Berardi adesso è toccato a lui»*.

Una delegazione di poliziotti di Torino parteciperà ai funerali.

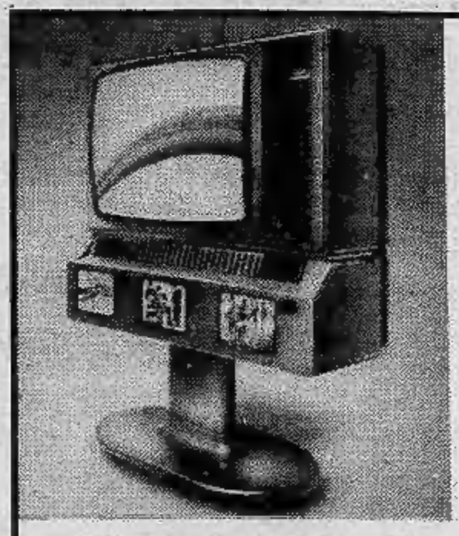

I FAVOLOSI TV COLOR

NORDMENDE

SERIE Spectra-SK2 da

C.SO RE UMBERTO 47
TEL. 546.788 - 511.817
TORINO

Canestri

Domani incontro in Regione tra i produttori per i nuovi prezzi

AUMENTI A RAFFICA PER IL LATTE

LUISELLA RE

Da oggi sono ufficialmente in vigore i nuovi prezzi del latte fresco. Ma le massaie, sconcertate da una ridda di capsule (quella bianca, quella gialloblù, quella rossa) che rassomiglia ogni giorno di più al gioco delle tre carte, non devono prendersela troppo. Va male, certo andrà peggio.

Proprio domani, infatti, i produttori attraverso le loro organizzazioni professionali si incontreranno in Regione con i rappresentanti dell'assessorato all'Agricoltura per documentare gli aumenti degli ultimi sei mesi relativi ai costi di produzione, manodopera, mangimi e foraggi. Risultato: gli aumenti di oggi subiranno un nuovo scatto. Senza neppure che i consumatori abbiano il tempo di riprendersi dalla brutta sorpresa di oggi. Con il latte presentato come «più buono», quello con titolo di grasso superiore al 3,2 per cento, ad un prezzo che la Centrale ha improvvisamente fissato a 480 lire il litro (e non a 500 come annunciato ieri) contro le 450 precedenti. Pretesto ufficiale: dato che il prodotto supera il fatidico 3,2% di grasso, cade il vincolo del prezzo controllato dal comitato provinciale.

In più è aumentato anche il latte parzialmente scremato (la capsula rossa e bianca, ora a 450 lire). E se è vero che nei giorni scorsi l'attenzione si è orientata soprattutto sui nuovi prezzi, entrambi vincolati, del latte intero pastorizzato (tappo bianco a 420 lire) e di quello pastorizzato-omogeneizzato (tappo gialloblù a 440 lire), è anche vero che pagare di più un latte scremato di uno sul 3,2 di grasso è abbastanza sconcertante.

A complicare ancor più la situazione, il prossimo intervento dei produttori. Più che legittimo, è il caso di sottolineare. Peccato però che nel coro di raccoglitori, Centrale e rivenditori alzato nelle scorse settimane a favore del buon latte fresco, panacea di vecchi e bambini, nessuno si sia ricordato che anche chi produce questo latte, ha diritto di dire la sua. Succederà domani; e la presa di posizione dei produttori è giustificata addirittura da una legge nazionale, quella n. 306, la quale stabilisce annualmente il prezzo del latte(alla stalla prevedendo ogni semestre una sua revisione a livello regionale.

Dal gennaio '78, in Piemonte, questo prezzo è stato fissato in 252 lire compresa l'Iva e le spese di refrigerazione. Vale a dire che chi acquista avrebbe dovuto sborsare al produttore (considerando che sia l'Iva che la spesa di refrigerazione vengono in qualche modo recuperate dall'industria di trasformazione) 220 lire nette, da versare entro 45 giorni dalla consegna. Ma il condizionale è d'obbligo. Solo un trenta per cento degli industriali interessati infatti ha siglato l'accordo su questo prezzo (che era poi soltanto di una lira in più al litro sul prezzo del semestre precedente). Gli altri, Centrale compresa, non hanno firmato nulla, rifiutando di accettare ufficialmente l'accordo, anche se poi hanno pagato in pratica il prezzo in teoria confutato.

Risultato: i produttori presenti nella Commissione consultiva prezzi, per protesta, hanno rifiutato di intervenire nella discussione relativa agli ultimi aumenti. Così, si è fatto come se non ci fossero. E invece ci sono, decisi com'è giusto a farsi sentire anche loro.

Dice il direttore della Centrale, dottor Ghiosso: «*E' da gennaio che chiediamo al Comitato prezzi un adeguamento. Se ci è stato concesso ora, a pochi giorni dalle nuove richieste dei produttori, non è certo colpa nostra. D'altra parte, siamo in regola. A differenza di tutte le altre città, dove è bloccato il prezzo di un solo tipo di latte, qui ne abbiamo vincolate ben due qualità: il capsula bianca pastorizzato (e cioè trattato a 76-78° così da eliminare soltanto i germi patogeni) e quello capsula gialloblù pastorizzato-omogeneizzato (con le particelle di grasso frantumate in maniera da garantire la massima digeribilità)*».

«*Il ritocco delle qualità fuori vincolo, quindi, mi sembra perfettamente legittimo*».

INCONTRO TRA I «BIG»

La mezz'ora passa a Roma

I «big» della Fiat e della Federazione metalmeccanici (Umberto Agnelli, da una parte, i tre segretari generali della Fim, dall'altra) provano oggi a Roma a sbloccare la trattativa per la mezz'ora (quella trascorsa alla mensa dai circa 150 mila turnisti che, per contratto, dovrà dal primo luglio essere compresa nelle otto ore di lavoro giornaliero).

I numerosi, anche se distanziati nel tempo, incontri avvenuti finora a Torino non hanno sortito alcun effetto concreto. Le posizioni, decisamente distanti fra di esse, si sono andate sempre più precisando. Si è infine passati a comunicati e dichiarazioni decisamente dure. La Fim afferma che, anche se non si troverà un accordo, «si prenderà» la mezz'ora; la Fiat replica che, in tal caso, considererà la mezz'ora di lavoro in meno come uno sciopero e attuerà la corrispondente trattenuta sul salario.

Ora si spera che da Roma venga un'indicazione tale da sbloccare la trattativa e raggiungere un'intesa soddisfacente per entrambe le parti.

■ CARTAI — *Manifestazione stamane in piazza Castello durante lo sciopero nazionale di otto ore. I cartai chiedono, oltre alla soluzione di alcune vertenze occupazionali da tempo in atto, una diversa politica per la produzione di carta inserita nel piano agro-alimentare.*

Operaio con la madre gravemente ammalata

Offre di pagare il doppio ma è ugualmente sfrattato

«Il Pretore, letto il ricorso che precede, letti gli atti, fissa per l'esecuzione dello sfratto il giorno 21 giugno 1978, ore 8,30...». *Cioè oggi: una breve formula e anche Silvio Mattiola, 43 anni, operaio ha dovuto lasciare la propria abitazione in via Strambino 4, con la madre, Anna Barisan, di 71 anni. E' così eseguito un altro dei 7000 sfratti attualmente pendenti in Pretura per la provincia di Torino.*

Nella sentenza di sfratto, per necessità familiare dei proprietari, il Pretore non ha potuto tener conto, ovviamente, che i Mattiola sono una famiglia di profughi, non ha potuto tener conto che la stessa famiglia durante la guerra è stata distrutta dai fascisti, non ha potuto tener conto che l'unico maschio superstite, Silvio Mattiola, lavora da quando aveva 14 anni, alla Fiat, poi all'Olivetti, poi licenziato ancora dalla Snia Viscosa, ora alla Rai. Tanto meno il Pretore poteva tener conto che Anna Barisan è gravemente ammalata e che necessita di cure continue o che Silvio Mattiola recentemente ha subito un infortunio sul lavoro. Non ha tenuto conto del canone d'affitto faticosamente, ma sempre puntualmente pagato e che i Mattiola avevano offerto di raddoppiare.

Madre e figlio da oggi saranno ospiti di amici: impossibile trovare un alloggio libero, mentre dai contratti disdetti di acqua, gas e luce gli appartamenti sfitti (in attesa dell'equo canone) sembrano essere almeno settemila. Ma le requisizioni — si sa — non sono gradite alla grande proprietà immobiliare.

Venerdì appuntamento al Ponte Isabella

Ormai tutto pronto per la festa sul Po

L'organizzazione per la festa sul Po di venerdì sera è ormai completa negli ultimi particolari. Ci sarà un ampio servizio d'ordine, affidato ai vigili urbani (i quali, tra l'altro, parteciperanno alla sfilata delle imbarcazioni, con un proprio mezzo «di punta»); all'arrivo, situato poco prima del ponte della Gran Madre, sarà riunita la giuria che premierà le trovate migliori; reti, boe, zattere, sommozzatori, mezzi di pronto intervento (anche la Croce Verde) saranno pronti per ogni evenienza. E sarà pronta anche una sorpresa che soltanto ora, ad organizzazione ultimata, riveliamo al pubblico: il Po diverrà ad un certo punto un fiume di fuoco, coperto da migliaia e migliaia di lumini galleggianti. Chi ha buona memoria ricorderà che qualcosa di simile venne fatto per Italia '61. Fu un successo ed intendiamo ripeterlo.

Le attrazioni a terra non mancheranno. Radio Montecarlo con i suoi bravi animatori, fantasisti e cantanti intratterrà il pubblico in attesa che cali la notte. I mimi dell'Associazione Italiana Cultura e Sport si esibiranno in uno spettacolo classico. Facciamo i nomi: interpreti saranno Annachiara Sarteur, Mariella Lama e Paola Guarini.

Il gruppo folcloristico «Rododendro», di Lanzo, uno dei migliori della provincia non deve essere presentato; l'anno scorso riscosse un successo strepitoso, che rinnoverà venerdì sera. Vi saranno pure le majorettes ed i tamburi dell'Evergreen Club di Collegno ed il complesso bandistico giovanile del Martinetto.

Ricordiamo che chi ama confezionare oggetti con il polistirolo può averlo gratis in via Massena 2, il pomeriggio, presso l'AICS. Gli elaborati migliori saranno premiati venerdì sera con stupende edizioni delle editrice PEA.

Torce per l'illuminazione e carta da parati possono essere ottenuti gratis al salone della Stampa, via Roma 80. La carta anche nei negozi Donati di via Lagrange 3, corso Tassoni 66 e Domus Pulchra, corso Vittorio Emanuele 1.

Le iscrizioni alla regata sono gratuite, presso via Roma 80 od anche per telefono al numero 6568.322.

LA MIMOSA
boutique di artigianato al servizio della
MODA FEMMINILE
stile
gusto
raffinatezza
e la cortesia
della vecchia Torino
Via Provana 7 (angolo via Mazzini 31)
Tel. 837.212 Torino

gonfiori,
screpolature,
callosità, irritazioni,
stanchezza, cattivi odori,
fuori dai piedi!
Akileine decongestiona, deodora, rinfresca, normalizza la traspirazione, idrata e ammorbidisce la pelle. Ci sono 8 diversi Akileine, per ogni diverso problema del piede. Chiedi al tuo Pedicure, chiedi alla tua Farmacia.

AKILEINE
la linea completa, per la completa salute del piede.

Sulla mobilità col sottosegretario

Incontro saltato

E' saltato l'incontro sui problemi della mobilità e dei licenziamenti Montefibre fra sottosegretariato al Lavoro Pumilia, sindacati, amministratori locali e Unione Industriale: il rappresentante del governo non è arrivato.

Prima si erano riuniti in Regione l'assessore al Lavoro, Alasia, e i sindaci di Rivarolo, Collegno no state esaminate alcune proposte giunte in queste ultime ore. Per Collegno la Montefibre progetta di mantenere la sola tessitura con due terzi degli attuali 300 dipendenti. C'è anche una proposta da parte di un altro gruppo che garantirebbe tutti i posti di lavoro, ma comporterebbe problemi di natura finanziaria. Problemi dello stesso tipo si pongono per una soluzione alternativa a quella Montedison (che assicurerebbe solo 200 posti su 800) relativamente allo stabilimento di Rivarolo. Una soluzione che assicurerebbe comunque circa 400 posti. Per Strambino si è in attesa di un piano da parte del gruppo Aquadro e per la Mossi e Ghisolfi c'è già un progetto di parziale soluzione (con impegno di altre aziende per parte delle maestranze in eccedenza).

Stamattina in pieno centro

Rappresentante rapinato dell'auto e dei gioielli

Luigi Paleasi, 47 anni, un rappresentante di gioielli abitante a Milano, è stato rapinato stamattina alle 9,30 dell'intero campionario, insieme all'auto su cui viaggiava. L'uomo — che alloggiava all'hotel San Silvestro di piazza Statuto — stava transitando in via Talucchi diretto da un cliente, quando, all'angolo con via Morghen, in una zona piena di incroci e di traffico, una «A 112» con tre giovani a bordo gli ha tagliato la strada.

Il rappresentante ha suonato il clacson, ha inveito ad alta voce contro i pirati, senonché questi lo hanno stretto contro il bordo della strada costringendolo a fermarsi. Sono scesi in due, armati di pistola, obbligandolo ad abbandonare la vettura, una «128» rossa, nel cui baule c'era l'intero campionario del valore di circa trenta milioni.

(Continua a pag. 9)

Improvvisamente è mancato all'affetto dei suoi cari

Cosimo Bolognese

di anni 26

Ne danno il doloroso annuncio papà, mamma, fratello, zii, la fidanzata Mirella Mauceri e parenti tutti. Funerali giovedì 22 alle ore 14,30 nella parrocchia Maria Ausiliatrice. La presente è partecipazione e ringraziamento.

— Torino, 20 giugno 1978.

E' serenamente mancata

Stella Fidale ved. Milano

A esequie avvenute danno la dolorosa notizia i figli: Silvio, Elsa, Emma con la figlia Fulvia, nipoti e parenti tutti.

— Torino, 21 giugno 1978.

Prezzi, prenotazioni, coupons di benzina, leggi regionali

Operazione vacanze in roulotte

GIAN DELL'ERBA

Per i caravannisti ed i campeggiatori è ormai cominciata *«l'operazione vacanze»*. Con un certo anticipo, naturalmente, perché anche quest'anno in Italia — e più si va avanti più la situazione diventa critica — si registreranno i soliti problemi per insufficienza di ricettività dei camping organizzati.

* *

In luglio e agosto le circa 1500 aree attrezzate denunceranno ammassamenti macroscopici, i prezzi riportati dalle varie guide ed elenchi subiranno impennate ingiustificate grazie alla posizione di monopolio nella quale si troveranno gestori e proprietari di fronte ad una domanda che supererà di gran lunga la disponibilità. Disponibilità snaturata da motivi diversi, primo fra i quali quello — vero e proprio malcostume — che permette agli utenti finanziariamente privilegiati stazionamenti senza limite di durata, eliminando la possibilità di un equilibrato ricambio.

Si aspetta ormai da tempo una *«legge quadro»* (i costruttori di caravan stanno combattendo in proposito una lunga battaglia) che regolamenti il settore con la costituzione di categorie a seconda del tipo di servizi messi a disposizione, conseguente livellamento ed obbligo di rispetto dei prezzi stabiliti, potenziamento della rete di camping mediante sensibilizzazione delle autorità comunali (cui, dal 1° gennaio scorso, è stato demandato il compito di occuparsi della cosa da parte delle Regioni, che a loro volta erano state investite di tale autorità dagli organi governativi) sull'installazione di aree destinate al turismo itinerante.

«Purtroppo — dice Giovanni Cavagna, un "veterano" del campeggio — *questa legge non è apparsa fin dai primi segni di boom del settore. Avrebbe potuto impedire la nascita di un malcostume che si rafforza ogni anno di più. Mancano i controlli sui prezzi ma, soprattutto, sul numero di presenze. L'autorizzazione dovrebbe essere inferiore del 20 per cento alla disponibilità effettiva ed al potenziale dei servizi: acqua potabile e non, elettricità, ristoranti e così via. Invece, nei periodi di punta, il numero di caravan e tende supera sempre il massimo consentito, con conseguente disagio per gli occupanti».*

Mancano anche efficienti controlli igienici sulle acque dei serbatoi e su quelle dei pozzi neri a dispersione. Si è registrato sovente qualche inconveniente, fortunatamente non grave, a causa di perdite delle canalizzazioni con pericolose infiltrazioni in quelle destinate ai servizi per uso domestico. Una situazione precaria alla quale solo una legge ben precisa, ed un suo efficace rispetto, potrebbe porre rimedio.

I prezzi, rispetto all'anno scorso, hanno subito un aumento valutabile intorno al 30 per cento. Comunque la vacanza in *«plein air»* resta sempre una valida alternativa economica alle tradizionali soluzioni alberghiere. A patto che le cifre richieste al turista di passaggio (non sono consentite, o perlomeno non dovrebbero esserlo; le prenotazioni ma non è nemmeno possibile in alcuni casi avere un quadro soddisfacente della disponibilità), senza alternativa dopo un lungo viaggio ed in località isolate, non fuoriviino dalle tariffe prestabilite.

L'italiano, ormai smaliziato, corre così ai ripari prenotando il parcheggio per tempo oppure, come abbiamo accennato, posizionando la propria caravan o tenda un paio di pesi prima del grande esodo. Gli stranieri, tra l'altro apportatori di valuta pregiata, vengono invece sovente rimandati da un camping all'altro. La voce si sta diffondendo e le loro attenzioni si rivolgono ad altri Paesi che, pur essendo arrivati dopo di noi a prendere in considerazione questo tipo di vacanze, si sono rapidamente messi al passo con un'oculata politica destinata a favorire l'afflusso del turista innamorato della vacanza a contatto con la natura.

Un esempio è dato dalla Grecia, Paese appetibile per le sue bellezze naturali. Nelle regioni più pittoresche l'Ufficio nazionale del turismo ellenico, il Touring Club e alcuni privati hanno provveduto ad installare campeggi organizzati.

Nella guida relativa, reperibile presso gli uffici del turismo ellenico a Milano, vengono indicate la posizione (più o meno vicina al mare), il tipo di servizi offerti, la composizione del litorale (sabbioso o roccioso), le fermate di trasporti pubblici in prossimità, la possibilità eventuale di prenotare per corrispondenza, le tariffe praticate nei differenti periodi (bassa, media e alta stagione) per adulti, bambini, caravan, autocaravan, tende e automobili e motociclette, il numero di persone ospitabili.

La benzina costa 20 dracme al litro (500 lire considerando come cambio 25 lire per dracma) ma ai posti di frontiera, nelle succursali della Banca Nazionale di Grecia e presso gli uffici dell'Elpa (Automobile Club di Grecia) è possibile procurarsi i buoni benzina a prezzo (11 dracme e 50 pari a 290 lire). L'unico problema è quello di trovar posto sui traghetti per i quali è necessario prenotare fin dall'inizio dell'anno.

In Grecia è possibile effettuare campeggio libero (di tipo lievemente «addomesticato»), a patto di posizionare tenda, caravan, camper o motorhome in aree indicate dalle autorità locali (generalmente dotate di acqua ed energia elettrica). Queste ultime tendono ad avere sotto controllo il campeggiatore per evitare guai che, come gli incendi (nelle isole ed in certi punti della costa l'acqua è limitata e la natura circostante offre facile presa al fuoco) potrebbero avere conseguenze gravissime.

Ospiterà mercato, ufficio postale e banca

Presto sorgerà a Grugliasco nuovo centro commerciale

JOSE' LEVA

Lungo la via Echirolles, a ridosso dell'inaridito parco della villa Gay di Quart sorgerà il nuovo centro commerciale della città di Grugliasco. Vi troveranno posto il mercato settimanale del sabato, l'ufficio postale, la banca, il centro culturale, il teatro e altri servizi di pubblico interesse. Questo almeno è il progetto appena presentato alla giunta municipale dall'ing. Manfredi, firmatario del piano regolatore di Grugliasco in collaborazione con l'architetto Volterrani.

Quanto si dovrà attendere per passare dallo studio alla messa in opera? I tempi saranno certo lunghi. Le difficoltà generali della civica amministrazione, specie di ordine finanziario e tecnico, inducono a pronosticare ulteriori dilazioni di tempo rispetto ai propositi originari della giunta.

«Finalmente abbiamo il progetto — ha dichiarato l'assessore al commercio, Nello Balzaretti — *ed è già un grosso passo avanti rispetto alle semplici enunciazioni di volontà. Si tratta d'un intervento urbanistico e commerciale molto delicato, destinato a creare nuovi equilibri territoriali. Perciò* — ha proseguito l'amministratore — *è necessario procedere velocemente e col massimo rigore tecnico».*

La scelta a suo tempo compiuta dall'Amministrazione comunale, che farebbe del nuovo centro commerciale il vero polo irradiatore delle attività economiche e dei servizi locali, rappresenta un'esigenza sempre più pressante e sempre meno dilazionabile. *«E' indispensabile* — ha ricordato ancora l'assessore — *procedere ad un'attenta analisi della nostra rete commerciale, anche per razionalizzare la sistemazione dei banchi di vendita sul nuovo mercato. A questo punto stiamo organizzando riunioni con gli ambulanti per studiare insieme i problemi inevitabili che cominciano fin d'ora a porsi».*

Il nuovo centro commerciale risolverà in particolare il problema del mercato principale di Grugliasco, che ancora oggi si svolge ogni sabato in pieno centro storico, ponendo seri problemi di congestione soprattutto per i flussi del traffico automobilistico. L'intasamento inoltre contribuisce non poco ad avvilire le caratteristiche storiche del vecchio centro, che sorge attorno a San Cassiano tra piazza 66 Martiri, piazza Matteotti e via Spanna.

Corso Francia

L'operazione di spostamento del mercato verso l'asse di corso Francia non rappresenta perciò soltanto un notevole passo verso la razionalizzazione della rete commerciale, ma deriva da una scelta eminentemente urbanistica, capace di porre le premesse necessarie ad uno sviluppo del comune di Grugliasco che tenga conto delle difficoltà di rapporto dell'abitato più periferico con il vecchio centro cittadino.

Lo sviluppo economico e commerciale della città è infatti ancora troppo pesantemente condizionato da Torino, che rappresenta un riferimento per molti generi di commercio non comuni. Inoltre l'espansione abitativa, che è cresciuta soprattutto nella direzione della statale per la Francia, ha fatto sì che una parte dell'abitato confinante con Collegno finisse col gravitare sulle attività commerciali di questo comune.

«Credo che entro l'anno prossimo — ha finito Balzaretti — *l'operazione del nuovo centro possa essere positivamente conclusa. Nel frattempo lavoriamo affinchè la sistemazione dell'area risulti efficace e valida nell'ottica degli indirizzi urbanistici e commerciali che l'Amministrazione persegue».*

La mostra in Regione di Amnesty

Dietro al «Mundial»

Alla Regione rimarrà aperta sino al termine dei campionati mondiali di calcio, la mostra *«Argentina '78, in difesa dei diritti dell'uomo, contro la repressione politica e la tortura»*. E' organizzata da Amnesty International in collaborazione con la Regione Piemonte e ha lo scopo di sensibilizzare l'opinione pubblica sugli autentici orrori che la dittatura del generale Videla sta compiendo nel paese dove si svolge il *«Mundial»*: 15.000 dissidenti politici sono scomparsi; ad altre centinaia, proprio durante questo campionato, viene impedito di mettersi in contatto con i giornalisti stranieri; ogni forma di opposizione al regime è brutalmente repressa.

LO CHEF CONSIGLIA

a cura di ROBERTO BIASIOL

Spaghetti Stradivari

Per 4 persone: 400 gr di spaghetti - 1 kg di cozze - uno spicchio d'aglio, prezzemolo, burro, 150 gr olio - parmigiano. Imbiondire l'aglio con poco olio, aggiungere le cozze precedentemente bollite e sgusciate. Lasciare cuocere per 5 minuti. Lessare con abbondante acqua salata gli spaghetti, scolarli e farli saltare con le cozze aggiungendo 20 gr di burro. Servire con parmigiano e prezzemolo fresco tritato.

Motonave Stradivari in navigazione sul Po

Nylon robustissimo, impermeabile lavabile, igienico. 10 disegni

Mod. MASTER (29 x 60) MASTER (34 x 75) MASTER (40 x 90) con prolunga interna per chiusura ermetica

invicta BORSE PER IL TENNIS E LA BARCA ORIGINALI

Istituto PADANO
Via Nizza 107 - Torino
Scuole medie - Ragionieri
Geometri - Periti industriali
Corsi biennali per recupero anni studi
Cambiamento ordine di studi senza perdita di anni
Consulenza scolastica gratuita
Tel. 657.013 - 659.697

PIANOFORTI
GRANDI MARCHE MONDIALI
IBACH - WILH. STEINBERG
BLOTHNER - SCHIEDMAYER
DIETMANN - W. HOFFMANN
ESCLUSIVA
UGO PANE
VIA MOMBARCARO 13
Occasioni, Noleggio, Rateazione
(chiuso il lunedì)

INFORMITALIA
ISTITUTO NAZIONALE INFORMAZIONI - Controlli, indagini infedeltà - Esito assicurato
Telefoni 511.024 - 538.682
Corso Vittorio Emanuele, 107

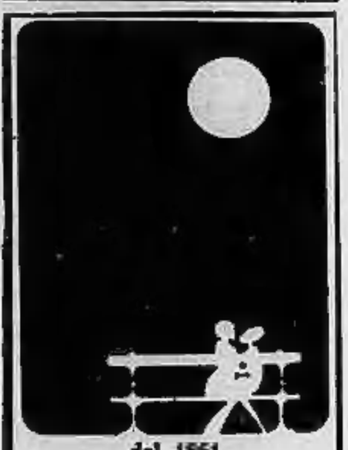
dal 1861
PROCHET
LISTE DI NOZZE
Via Pietro Micca, 6
Concessionario
Christofle

CALVIZIE CAMBIA LA TUA PETTINATURA QUESTA ESTATE!...
L'ISTITUTO mimTUP ha risolto definitivamente il secolare problema dei capelli con i metodi anticalvizie tecnologicamente più all'avanguardia. L'ISTITUTO mimTUP riunisce in un unico Centro i diversi sistemi che mettono in risalto la trasparenza della cute. Trattamenti per incipienti calvizie, sistemi progressivi, rimedi invisibili per calvizie avanzate, sono personalizzati, evitando traumatici e vistosi cambiamenti. Nei 25 anni di esperienza l'ISTITUTO mimTUP ha riunito una schiera numerosa di clienti felici di farti vedere dal vivo il loro caso risolto.

L'ISTITUTO mimTUP ha in esclusiva L'IMMATERIAL formulato attraverso lunghe ricerche di laboratorio e che molti hanno tentato di imitare invano.
Nei nostri ISTITUTI, esperti controllano gratuitamente i vostri capelli.
ISTITUTI mimTUP IN ITALIA
TORINO - Piazza Statuto, 10 - Tel. 511.664
BOLOGNA Tel. 550.375 - FIRENZE Tel. 287.359 | NAPOLI Tel. 324.066 - PADOVA Tel. 656.134 | ROMA Tel. 84.49.091 - CRISTIANO Tel. 71.642 | BARI Tel. 233.655 - VERONA Tel. 30.970 | TORINO Tel. 511.664 - CAGLIARI Tel. 668.550 | SASSARI Tel. 233.033 - MILANO Tel. 272.940

La norma, alla Regione Piemonte, approvata con il solo voto contrario della dc

Maestri di sci non più «fuorilegge»

GIOVANNI BINDA

Suscitando molto scalpore negli ambienti tecnici federali (già a Milano vi sono duri commenti da parte di esponenti della Fisi e dalle associazioni di categoria) le Regioni hanno provveduto all'approvazione, più o meno contrastata a seconda dei casi, dei disegni di legge relativi alla disciplina dell'insegnamento dello sci. Per la nostra Regione, il disegno di legge, presentato alla V commissione dall'assessore allo Sport e Turismo Michele Moretti (psi), è stato approvato con il solo voto contrario del gruppo democristiano (i missini si sono astenuti), relatore il liberale Marchini.

La dc ha motivato il suo dissenso (dopo che parecchi emendamenti democristiani erano stati accolti) affermando che la nuova legge (in particolare con quanto contenuto nell'art. 11 bis) consente l'abusivismo, dal canto suo l'assessore Moretti ha contestato vivacemente l'affermazione sostenendo che, dopo un lavoro preparatorio durato ben cinque mesi, si è varata ora una legge che è socialmente avanzata e, pur qualificando sempre la figura del maestro di sci, evita delle assurde imposizioni finora permesse.

Il disegno di legge, che in Piemonte interessa fra l'altro più di settecento maestri, è articolato in quindici articoli. Quello più contestato (almeno in sede di discussione) è stato l'undici bis che prevede, in deroga alle norme della legge in oggetto, la concessione da parte della giunta regionale dell'autorizzazione ad enti ed associazioni che ne abbiano fatto domanda e che svolgano senza fine di lucro attività di promozione sportiva, ad organizzare corsi di sci riservati esclusivamente agli associati, avvalendosi della collaborazione gratuita di propri animatori sportivi. Per la concessione dell'autorizzazione vanno «sentite» (cita ancora l'articolo) «le organizzazioni dei maestri di sci maggiormente rappresentative in sede regionale».

«Ritengo molto importante questo emendamento — *precisa l'assessore Moretti* — perché prevede l'esclusione dalle norme della legge di quelle attività che attengono maggiormente al settore della promozione sportiva di base piuttosto che a quello dell'esercizio professionale. Tale deroga — *ha chiarito Moretti* — è vincolata ad una specifica autorizzazione che consente di esercitare un controllo costante ad impedire abusi e distorsioni».

E' questa in sostanza la parte più politica del nuovo disegno di legge, quella che ha provocato fra la maggioranza e l'opposizione democristiana i più vivaci contrasti e le prime reazioni da parte dei maestri di sci e della Fisi che hanno dichiarato di temere soprattutto la dequalificazione della professione con negative ripercussioni non solo sullo sport ma anche sul turismo e l'economia delle varie regioni.

Per l'ottenimento della licenza, che consente l'esercizio dell'attività in Piemonte, il maestro di sci deve presentare domanda al Comune di residenza, corredata fra l'altro da un certificato medico da cui risulti l'idoneità fisica all'insegnamento e dal certificato di iscrizione nell'elenco regionale degli abilitati all'insegnamento dello sci. La licenza ha validità triennale (e può essere revocata dal Comune nel caso l'interessato perda uno dei requisiti previsti), i maestri abilitati all'insegnamento dello sci nelle sole discipline alpine non possono impartire lezioni nel fondo e viceversa.

Per l'iscrizione all'elenco regionale (approvato e aggiornato sempre con deliberazione della giunta regionale) occorre superare esami teorico-pratici davanti ad una commissione nominata dal presidente della giunta regionale e composta dall'assessore regionale al Turismo (o suo delegato) che la presiede, da un funzionario dell'assessorato regionale al Turismo ed uno dell'assessorato regionale all'Istruzione professionale, da cinque maestri di sci particolarmente esperti nella tecnica e nella didattica dello sci (tre per le discipline alpine e due per il fondo) scelti in base ad indicazioni delle organizzazioni «maggiormente rappresentative in sede regionale» *dei maestri di sci, e da quattro esperti (due per le discipline alpine e due per il fondo) dei quali uno per specialità scelto dalla Fisi.*

Fanno ancora parte della commissione un rappresentante delle organizzazioni sindacali confederali, un esperto in attività culturali ed educative, uno di topografia ed uno in sicurezza alpina ed un medico esperto in medicina sportiva. Limitatamente all'espletamento della prova tecnico-pratica e didattica la commissione a sua volta è articolata in due sottocommissioni, una per le discipline alpine ed una per il fondo.

Il contenuto delle prove tecnico-pratiche, didattica e teorica deve essere determinato tenendo conto della progressione tecnico-didattica di insegnamento stabilita dalla Fisi. Per l'ammissione ai corsi ed agli esami di abilitazione occorre possedere la cittadinanza italiana, la licenza della scuola dell'obbligo ed avere compiuto il diciottesimo anno di età. Per il rinnovo della licenza il nuovo decreto legge prevede la frequenza di corsi di aggiornamento organizzati dalla Regione che può avvalersi, con la stipula di apposite convenzioni, dell'opera di maestri di sci forniti dalle organizzazioni di categoria con la consulenza della Fisi.

E' previsto pure in Piemonte l'esercizio dell'attività da parte di coloro che sono in possesso di licenza per l'insegnamento dello sci rilasciata in altra Regione, mentre per i maestri di sci stranieri (regolarmente autorizzati dai competenti organi dello Stato di appartenenza) è necessario il rilascio di un «nullaosta» da parte del Comune competente per territorio.

Per finire, nel testo della complessa legge che interessa soprattutto l'attività dei più noti centri sciistici piemontesi, figurano, oltre all'istruzione dell'elenco regionale delle Scuole di sci, le norme transitorie con specifico riferimento all'applicazione della legge. I maestri di sci residenti in Piemonte che sono in possesso di licenza rilasciata ai sensi dell'art. 123 del R.D. 18-6-1931 n. 773 e successive modificazioni, conseguono di diritto l'iscrizione nell'elenco regionale purché presentino domanda alla Regione e al Comune entro un anno dall'entrata in vigore della legge.

Coloro che sono in possesso di certificato di idoneità all'insegnamento rilasciato dalla Fisi ai sensi dell'art. 238 del R.D. 6-5-1940 n. 635, sono ammessi direttamente a sostenere la prova di esame teorica per ogni singola disciplina. Coloro, infine, che antecedentemente all'approvazione della legge abbiano frequentato con esito favorevole i corsi di formazione per aspiranti maestri di sci organizzati «da associazioni operanti a livello nazionale» *sono ammessi, su presentazione di domanda entro 45 giorni dall'entrata in vigore della legge, a sostenere direttamente gli esami articolati nelle varie prove. A tal fine sarà indetta dalla giunta regionale una sessione straordinaria di esami. Questa la legge, da domani (e già da oggi) si registreranno i commenti dei diretti interessati.*

(Segue da pag. 7)

La moglie **Luciana**, la sua piccola **Rebecca**, la madre **Ida Penati** ed i fratelli **Pia**, **Enzo**, **Alberto** e **Guido**, con il marito **Flavio** e le mogli **Graziella**, **Maria Luisa**, **Maria Rosa** ed i nipoti, annunciano la scomparsa di

Pier Vittorio Gasco

di 38 anni

— **Torino**, 20 giugno 1978.

Partecipano zii e cugini.

Le Direzioni e le Redazioni di «Stampa Sera», «La Stampa» e «Tuttolibri» prendono parte al dolore della famiglia per la morte del collega

Pier Vittorio Gasco

— **Torino**, 20 giugno 1978.

La Direzione Generale e i Dipendenti dell'Editrice «La Stampa» S.p.A. si uniscono al lutto della famiglia per la morte del giornalista

Pier Vittorio Gasco

— **Torino**, 20 giugno 1978.

Gli amici ricordano con affetto

Piervi Gasco

Giulio Accatino
Giovanni Arpino
Giorgio Barberis
Bruno Bernardi
Rino Cacioppo
Giovanni Capponi
Maurizio Caravella
Angelo Caroli
Ferruccio Cavaliere
Cristiano Chiaregato
Carlo Coscia
Michele Fenu
Giorgio Gandolfi
Gigi Mattana
Paolo Patruno
Bruno Perucca
Achille Pesce
Gianni Pignata
Antonio Tavarozzi
Giorgio Viglino.

— **Torino**, 21 giugno 1978.

La Redazione romana di «La Stampa» ricorda il collega ed amico

Pier Vittorio Gasco

— **Roma**, 21 giugno 1978.

Gli Amici della Tipografia lo ricordano con affetto.

Luca Giurato partecipa il grande dolore di Luciana e della piccola Rebecca per la repentina, assurda scomparsa di

Piero Gasco

collega di vecchie battaglie, carissimo amico ormai quasi da sempre.

— **Roma**, 20 giugno 1978.

Cicci e **Piero Soria** partecipano commossi al dolore di Luciana.

Partecipano gli amici:
Dino Pistamiglio
Gianni Romeo.

Gianna, **Marialuisa**, **Marina**, **Bruno**, **Massimo**, **Pasquale**, **Silvano** e **Tommaso** piangono con Luciana e Rebecca il crudele destino dell'indimenticabile **PIERVI**.

La **Federazione Italiana Bridge**, Associazione di Torino, partecipa la grave perdita del suo consigliere

Piervi Gasco

— **Torino**, 20 giugno 1978.

Gilda, **Saro**, **Caterina** e **Claudia** Costanza partecipano al dolore per la scomparsa di

Piervi Gasco

Partecipano all'immenso dolore della famiglia
Anna e **Pia Bertolotti**
Lorenzo e **Anna Merlone**
Paolo e **Luciana Paloschi**
Franco e **Nene Randone**.

Commossi e costernati partecipano al lutto gli amici del bridge:
Corrado Agnes
Vincenzo Balbo
Marco Beneventano
Gianni Bertotto
Marinella, Guido Boccherla
Gianni Brogi
Donato Bucciarelli
Nuto Cappelli
Rodolfo Cimmino
Patrizia Ciocca
Giuseppe Citino
Sandro Citterio
Giorgio Crismani
Giovanni Cumani
Gioacchino Curò
José, Piergiorgio De Filippi
Paola, Enrico Faenza
Vanda, Alberto Ferrero
Gianluca Formeron
Ruggero Gariglio
Franco Garis
Benito Garozzo
Patrizia Giamara
Anna, Pippo Giuliani
Cesare Granelli
Laura, Federico Guermani
Giovanna, Paolo Guermani
Sonia, Leo Guidotti
Laura, Emilio Lampis
Maria Teresa, Emilio Lavazza
Claudia Levi
Tullio Longo
Guido Magnani
Eleonora, Marco Magnani
Roberto Mandelli
Giancarlo Maulo
Simona, Andrea Mosso
Adriana Oberstadt
Rodolfo Pedrini
Magda, Roberto Pellegrin
Donatella, Pier Giorgio Pellegrin
Federica, Sergio Pettas
Mario Pia
Vito Pittalà
Roberto Pomponi
Giorgio Re
Marco Rebora
Anna Maria Recrosio
Ica Revelli
Mavi, Marino Roberti
Italo, Carlo Santià
Lucia, Pigi Sticca
Liliana, Tito Tallone
Elena, Mino Veclago
Sergio Valle
Monica Valtaris
Piero Venturi
Antonio Vivaldi.

Totò e Gimi Gaziano
Manlio ed Ornella Tocco
Francesco ed Elsa Alessi
Antonio e Graziella Raviola
sono affettuosamente vicini a Luciana e alla piccola Rebecca per la tragica ed immatura scomparsa dell'indimenticabile

Piervi Gasco

E' cristianamente mancato all'affetto dei suoi cari

Sante Cornetta

Ne danno il doloroso annuncio la moglie, la figlia, l'adorata **Alessandra**, il genero, parenti tutti. Funerali oggi ore 15.30 nella cappella dell'ospedale Molinette. La presente è partecipazione e ringraziamento.

— **Torino**, 21 giugno 1978.

Siamene è mancata all'affetto dei suoi cari

Maria Garrone ved. Barberis

di anni 78

Addolorati l'annunciano i figli **Nino**, **Rita** e **Carla**, il genero, la nuora, i nipoti, la sorella e parenti tutti. I funerali avranno luogo giovedì 22 giugno alle ore 17,30 partendo da via Stazione.

— **Felizzano**, 20 giugno 1978.

Cristianamente è mancato

Mario Francone

Con tanto dolore lo annunciano la moglie **Jole Rocchietti**, fratello **Giovanni** con **Angela**, sorelle **Orsolina** e **Giuseppina**, nipoti e parenti tutti. Un particolare ringraziamento al prof. Emanuele e al personale della casa di cura Villa Pia. Benedizione oggi ore 15,30 in Villa Pia strada Mongreno 180, funerali ore 16,30 parrocchia di Grosso Canavese. La presente è partecipazione e ringraziamento.

— **Torino**, 21 giugno 1978.

Presidenza Consiglio Soci Gruppo Boccioffio CAI partecipano al lutto della famiglia per il decesso del socio

Mario Francone

— **Torino**, 20 giugno 1978.

Si associano al dolore di Jole i cognati **Rocchietti**, **Lovetere**, **Casalegno** e famiglie.

La **Ditta Francone Pietro** si associa al dolore per la perdita del contitolare **MARIO**.

Condomini e Inquilini di corso Regina Margherita 185, 187, 189 partecipano commossi alla perdita del caro signor **MARIO**.

Rita Casalegno accorata partecipa.

Cristianamente è mancato

Arturo Dassano

Affranti lo partecipano la moglie **Caterina**, i figli: **Fiorella**, **Dario**, parenti tutti. Funerali giovedì 22 corr. ore 8,45 da parrocchia Madonna Pilone.

— **Torino**, 21 giugno 1978.

Dirigenti e Collaboratori tutti della **FIAT S.p.A.**, **Settore Automobili**, **Direzione Attività Internazionali**, e **Fiat Automoveis**, prendono viva parte al lutto del signor Dario Dassano per la dipartita del padre signor

Arturo Dassano

— **Torino**, 21 giugno 1978.

Munito dei conforti religiosi serenamente è mancato in Genova all'affetto dei suoi cari il

COMM. RAG.

Luigi Mario Pozzetti

Maestro del lavoro
Maggiore CPL

Ne danno il doloroso annuncio: la moglie **Nilla**, la cognata **Maria**, i nipoti ed i parenti tutti. I funerali avranno luogo oggi 21 corr. alle ore 7,30 partendo dalle camere ardenti dell'ospedale di San Martino per la chiesa parrocchiale di Cristo Re in Alba ove alle ore 11 sarà celebrata la S. Messa. La presente serve da partecipazione e ringraziamento.

— **Genova**, 19 giugno 1978.

E' mancato

avv. Piero Poggi

A funerali avvenuti, con dolore lo annunciano la moglie **Maria Alice Sachero**, i figli **Riccardo**, **Rosanna**, **Roberto** con le rispettive famiglie, la sorella **Giulia Vita**, il cognato **Luigi Sachero**, nipoti, parenti tutti. Un particolare ringraziamento all'ospedale Valdese di Pomaretto per la lunga affettuosa assistenza ed all'amico Francesco Mossa di Trigesimo: parrocchia Gesù Nazzareno 13 luglio ore 9,30.

— **Torino**, 17 giugno 1978.

Cristianamente è mancata all'affetto dei suoi cari

Giuseppina Ramassotto

Ne danno il triste annuncio i figli **Paola**, **Ezio** con moglie e figli, cognate, nipoti, cugini. Un vivo ringraziamento al dottore Franco Cravini per l'assistenza prestata. Funerali oggi mercoledì ore 16, Parrocchia San Lorenzo in Giaveno. La presente è partecipazione e ringraziamento.

— **Torino**, 21 giugno 1978.

Partecipano al dolore degli amici Angelica ed Ezio per la scomparsa della mamma:
Alba Cagli
Maria Grazia e **Giuseppe Dondo**
Ernia Dell'Armellino
Piera Iatovigne
Dede Lamberto
Viviana Licari
Nanni Mondi
Regina Manari
Mabi e **Gino Olivero**
Rosanna Pellegrino
Marina Sanpietro
Marinella e **Angelo Tealdo**
Michi e **Ugo Uglietti**
Maria Teresa e **Bruno Vandelli**.

Alessandro Olfidani partecipa affettuosamente al dolore dell'amico carissimo prof. Ezio Ramassotto per la scomparsa della mamma

Giuseppina Chiesa ved. Ramassotto

— **Torino**, 21 giugno 1978.

Partecipano al dolore della famiglia Ramassotto:
Nella e **Rodolfo Negro**
Francesco Reviglio.

Ghitti Baroial e famiglia partecipano commossi al dolore dei fraterni amici Ramassotto.

Insegnanti, **Personale** e **Allievi** dell'Istituto **Leonardo da Vinci** partecipano al lutto del preside prof. Ezio Ramassotto per la perdita della mamma

Giuseppina Chiesa ved. Ramassotto

— **Torino**, 21 giugno 1978.

La **Presidenza** e i **Soci** del **Comitato Regionale Piemontese** dell' A.N.I.N. S.E.I. si associano al dolore del collega ed amico prof. Ezio Ramassotto per la scomparsa della mamma

Giuseppina Chiesa ved. Ramassotto

— **Torino**, 21 giugno 1978.

Alda e **Sergio Marro** prendono viva parte al dolore della famiglia Ramassotto.

Laura e **Alberto Serra** partecipano al dolore della famiglia Ramassotto.

Lidia, **Beppe Fasino** e famiglia sono vicini al dolore del carissimo amico prof. Ezio Ramassotto.

Salvatore Lampitelli e **Giovanni Nebiolo** partecipano al lutto che ha colpito l'amico Ezio.

I seguenti Istituti: **Cairoli**, **Galvani**, **Giusti**, **Maffei**, **Margara**, **Olfidani**, **Poliziani**, **San Mass.mo**, **Sant'Ottavio**, **Studium**, **Virgilio**, **Vittorio Veneto**, **Convitto Bertano**, **Convitto Fasino**, **Convitto Margara-De Amicis** nelle persone dei loro titolari partecipano commossi al grave lutto che ha colpito l'amico Ramassotto.

Improvvisamente è mancata la nobile vita del

cav. rag. Federico Todisco

Ispettore FF.SS.

Angosciati lo annunciano la moglie **Tonina Lamanna**, i fratelli **Vito**, **Emanuele**, **Concetta**, **Flora**, **Ernestina**; nipoti, cognati e parenti. Funerali oggi ore 16 Parrocchia Angeli Custodi, via S. Quintino 37.

— **Torino**, 21 giugno 1978.

I **Condomini** di **via Donati 25** si associano al dolore della famiglia Todisco.

Maria, **Marco**, **Aldo Rapellino** partecipano commossi.

E' mancata

Teresa Pace n. Tartaglino

anni 66

Ne danno il triste annuncio: il marito **Luigi**, le figlie **Renza** col marito **Riccardo Roggero** e figlie, **Dina** col marito **Alberto Nicotti** e figlio, **Silvana** col marito **Walter Magliano** e figlia, fratelli, sorelle, cognati, zie, zii, nipoti e parenti. Funerali mercoledì 21 ore 15,30 partendo da piazza San Francesco d'Assisi 4.

— **Alba**, 19 giugno 1978.

Giovanna Tartaglino e famiglia ricordano con profondo rimpianto la cara Teresa e partecipano vivamente al dolore dei familiari.

Maddalena Barberis e figli con rispettive famiglie prendono viva parte al dolore della famiglia Pace per la scomparsa della signora

Teresa

— **Alba**, 19 giugno 1978.

Cristianamente è mancata all'affetto dei suoi cari

Emilia Chiapello ved. Marengo

Ne danno il doloroso annuncio: il figlio **Ernesto**, la nuora **Piera Ghivarello** ved. **Marengo**, il fratello **Mario**, nipoti, pronipoti e parenti tutti. Funerali oggi ore 14,30 ospedale S. Giovanni via San Massimo.

— **Torino**, 19 giugno 1978.

Il **Presidente** il **Consiglio di Amministrazione**, il **Collegio Sindacale** e il **Personale** della **Società Italiana Traforo Monte Bianco** partecipano al dolore dell'ing. Sergio De Amicis amministratore delegato della società per la scomparsa del padre

prof. dott. Trento De Amicis

— **Roma**, 20 giugno 1978.

Il **Presidente** l'**Amministratore delegato** i **Dirigenti** e il **Personale** tutto della **Italstat** partecipano al dolore dell'ing. Sergio De Amicis per la scomparsa del padre

prof. dott. Trento De Amicis

— **Roma**, 20 giugno 1978.

E' mancato

Pietro Manzone

cav. di V. Veneto

Lo annunciano profondamente addolorati il figlio **Benedetto** con la moglie **Anna** e i figli **Gianpiero**, **Paolo** e **Margherita**; i cognati **Giovanni** e **Maria Feraudi**; nipoti e parenti tutti. La benedizione alla salma sarà impartita oggi ore 15,30 via Santena n. 7. I funerali seguiranno nella chiesa di Valperga.

— **Torino**, 21 giugno 1978.

E' mancata

Brigida Ferrero in Maggiora

Angosciato ne dà il doloroso annuncio il marito **Ermenegildo**. Funerali giovedì 22 corr. ore 10,30 nella parrocchia San Paolo, corso Francia 102. Santo rosario mercoledì 21 corr. ore 20,30 nella parrocchia San Paolo.

— **Rivoli (Cascine Vica)**, 20 giugno '78.

Profondamente addolorati partecipano la sorella **Maddalena** con **Giacomo**, **Giovanna** e famiglie; **Caterina** con **Rosetta** e famiglia; il fratello **Pietro** con **Rina**, **Liliana** e famiglia; la cognata **Rosina** con **Elvira** e famiglia; **Dorina** con **Mario**, **Emma** e famiglie.

Sono vicini al dolore di Gemma e Giacomo gli amici:
Mariuccia e **Severino Tosetto**
Luciana e **Giorgio Spina**
Giovanna e **Gianfranco Bellezza**
Clorinda e **Lino Bosso**
Pia ed **Eugenio Novero**
Ida e **Cesare Odasso**
Stella e **Giuseppe Cristaldi**
Rosanna e **Bruno Sarda**
Silvia Davito
Giulia e **Giuseppe Nota**.

Dopo una vita interamente dedicata alla famiglia e al lavoro è mancato ai suoi cari

Giovanni Battista Neirotti

(GIOSSUN)

di anni 71

Lo piangono la moglie **Teresa Morra**, i figli **Alessandra**, **Leonardo** e **Giuseppina** con le rispettive famiglie, cognati, cognate, nipoti, cugini, parenti tutti. Funerali in Rivoli oggi ore 15 partendo dall'abitazione via Florito 17. La presente è partecipazione e ringraziamento.

— **Rivoli**, 21 giugno 1978.

Partecipano al dolore le famiglie **Sibona** e **Maritano**.

Sono vicini a Gina e famiglia gli amici:
Lena e **Francesco Riccardi**
Pina, **Carlo** e **Maggiorino Riccardi**
Lucia e **Oreste Pesce**
Lidia e **Attilio Dellora**
Mari Cavaliere
Romana e **Gino Raimondo**
Olimpia e **Angiolina Abbate**
Rita Ferrero.

Le famiglie **Fontana** prendono parte al dolore di **Pina** e famiglia.

— **Rosta**, 21 giugno 1978.

Bernardo e **Angelo Daneo** con famiglie si associano al lutto.

Famiglia Fantoni partecipa al dolore.

Gli **Amici dell'Enel**, **Esercizio Distrettuale di Torino** partecipano sentitamente al lutto dell'ing. Mario Valli per la scomparsa del padre

Giuseppe Valli

— **Torino**, 20 giugno 1978.

E' mancato all'affetto dei suoi cari

Giovanni Balbi

Ne danno annuncio **Ivrea**, **Laura**, e la piccola **Erika**. La presente è partecipazione e ringraziamento. Funerali oggi ore 16 dall'ospedale S. Vito.

— **Torino**, 21 giugno 1978.

E' mancato

Armando Monti

Anziano FIAT Grandi Motori

Ne danno il doloroso annuncio la moglie, la figlia suor **Maria**, i funerali oggi ore 15,30 corso Francia 180.

— **Torino**, 21 giugno 1978.

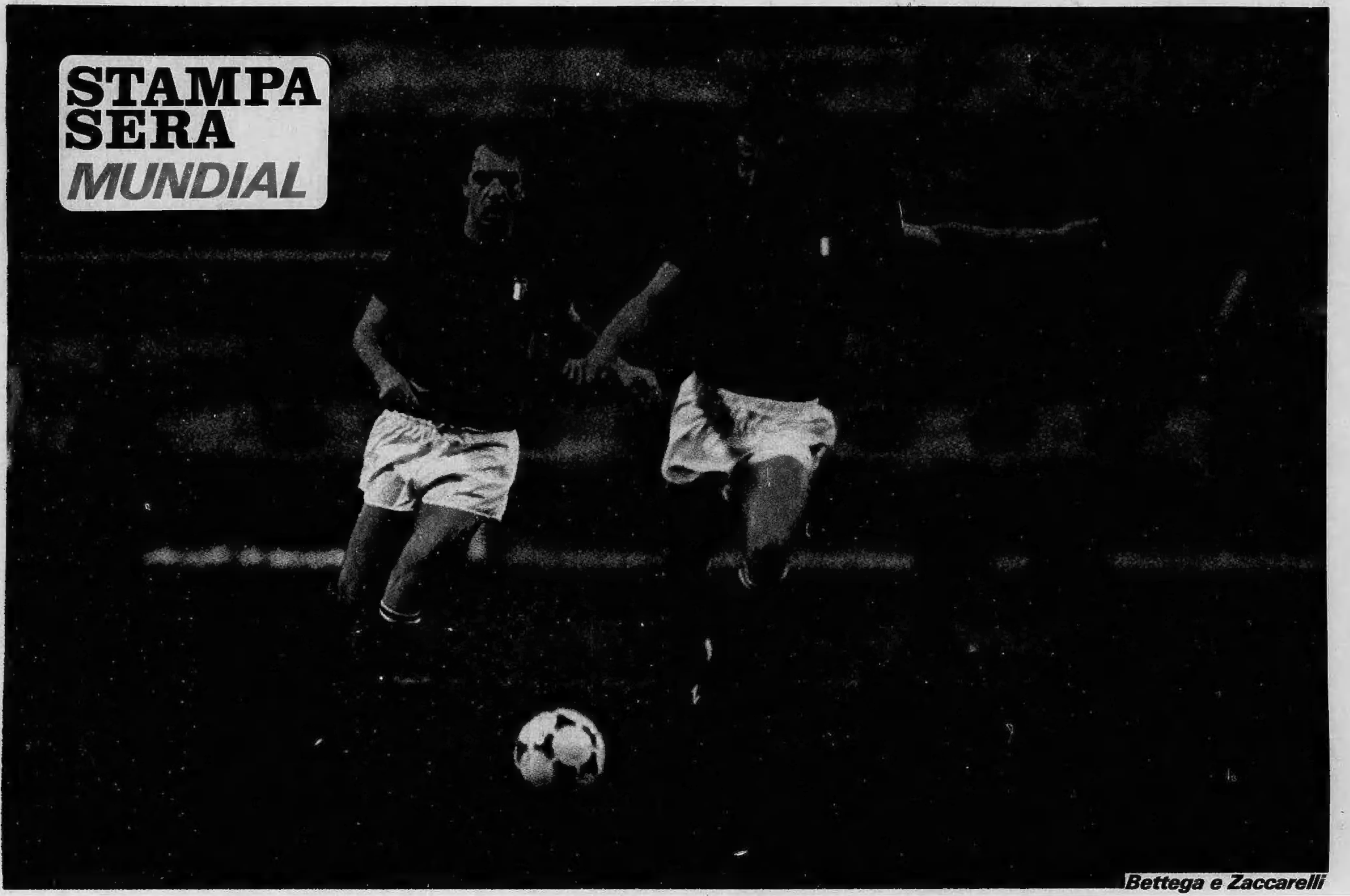

Bettega e Zaccarelli

LO SPORT

Italia-Olanda, eliminazione diretta - Possiamo vincere anche i "trucchi„ di Happel

FUORIGIOCO, NOI O LORO?

L'Olanda ci batte? Ma non facciamo ridere!

DALL'INVIATO
ANGELO CAROLI

BUENOS AIRES — *Le strade dell'Italia e dell'Olanda si incontrano ancora. Negli ultimi otto anni c'è stata un'inflazione di rendez-vous fra le due scuole calcistiche. Incontri a livello di rappresentativa e di club. Di quasi sempre Juventus e l'Ajax. comincia con un'amichevole la squadra torinese comunale per 2 a 1. questa è preistoria. Gli incontri in chiave ufficiale portano la data del marzo del '71. Muore povero Armando Picchi. Gli succede Cestmir Vycpalek, un siculo che predica con la cordialità e la psicologia. Il sorteggio di Zurigo, coppa delle Fiere, accoppia la Juventus al Twente di Enschede. Successo bianconero Comunale per 2-0. Si va in Olanda, notte drammatica. Il pubblico dileggia i giornalisti in tribuna, rovesciando sulle loro teste fiumi birra. Vincono loro 2 0. Si va ai supplementari. Pagano il grosso dispendio di energie, vengono bloccati crampi, Anastasi li infila 2 volte in tropiede la Juve passa il turno.*

Si passa al maggio del '73. Entra di scena il grande Ajax del grandissimo Cruyff. E' la finale coppa dei campioni. Si gioca a Belgrado, è una notte stupenda: lo stadio è una immensa farfalla bianconera. Rep «gela» subito la vecchia signora con un rapinoso gol di testa.

Tre dopo i droni si ritrovano organizzatori trofeo di Carranza, che disputa a Cadi- la bianca, invitano Juve ed Ajax. Altro successo olandese. Due stupendo gol vichingo shoff Capello.

Si infrappone Si disputano le qualificazioni della per nazioni. Primo match a Rotterdam nel novembre '74. Debutta Antognoni. Segna prima Boninsegna. Poi ci mettono sotto per tre ad uno, dopo che l'arbitro ha gato un rigore clamoroso. Il ritorno si gioca Roma, il novembre '75. La melina olandese basta a fermare Capello che dà, finalmente, successo.

Nella stagione '74-'75 frattanto, il sorteggio per la Uefa pone nuovamente Juventus di fronte all'Ajax. Superano il turno gli uomini Carletto Parola, vincendo a Torino 1-0 e perdendo di misura ad Amsterdam 2-1 (gol di su rigore). La differenza reti toglie dal tabellone l'Ajax. Il turno successivo propina nuovamente una équipe olandese ed è ancora la squadra di Enschede, piccolo centro del Nord, quasi al confine con la Germania. Questa volta passano quelli del Twente, lanciati dallo scatenatissimo Zwidema.

Non finita. Quest'anno i campioni di Italia fronteggiano i campioni d'Olanda, nei quarti finale. L'Ajax non più grande, non Neeskens, Suurbier, Rep, e soprattutto Cruyff. 1 a 1 Amsterdam, 1 1 Comunale, si va ai rigori. Zoff para quasi tutto. passaggio alle semifinali.

Nelle semifinali c'è il Bruges, che due stagioni prima aveva eliminato la Coppa Uefa il Milan di Trapattoni. Bianconeri nazionali hanno fatto tesoro di quella esperienza. Ma possono evitare la trappola dei fuori gioco tesagli da Happel, un austriaco duro e scostante. Bruges toglie di mezzo dalla coppa dei campioni Juventus.

Ma cosa c'entra il Bruges con la nazionale? Happel allena l'Olanda, ne è commissario unico, mentre la nazionale italiana questa sera sarà costituita per undicesimi da giocatori della Juventus.

La brutale eliminazione subita in campo internazionale per del tecnico austriaco brucia ancora. Ed è questo un motivo che stimola particolarmente gli azzurri. I quali dovranno oltretutto evitare cadere nel gioco petulante, noioso, elaborato, orizzontale degli olandesi, re della «melina» e del fuorigioco. Non sappiamo fino che punto Happel potrà all'espediente dell'offside poiché difesa olandese non è più costituita da Suurbier, Rijsberge, Haan e Krol. Resta soltanto il «divino» Krol. Il resto è rinnovato con giovani Poortvliet, Wildshut e Brandts, con i quali sembra rischioso improvvisare il marchingegno del fuori gioco.

La scuola italiana e la scuola olandese sono diverse. La prima sembra clichè che ci calamitato tanti trofei Europa nel '68 e secondo posto al mondiale di Città del Messico) ma anche tante critiche in tutto il mondo. Ora si gioca più aperto, in maniera spregiudicata, con il rischio di perdere, ma comunque mettendo al bando ogni tipo di tattica difensivistica. Se l'Italia oggi subisce è perché viene compressa della pressione e dalla superiorità dell'avversario. Il gioco italiano è sornione, intelligente, si adatta a tutti gli avversari che studia aspettandoli nella propria metà campo per colpirli con proiezioni sulle fasce laterali e con le capacità realizzatrici

L'Olanda comporta come gli quando Fort Apache. Girano intorno alla vittima, la stordiscono con il loro movimento organizzatissimo, in attesa di andare dentro con l'uno-due con tiri da media l'Olanda di qualche anno fa è tramontata. Resta una valida équipe che collettivo, sull'esperienza Jansen, Haan, sulle capacità realizzatrici di Rep e Rensenbrink. dimenticare la potenza atletica e le sue capacità di ricupero dopo test severo.

regola- che mette l'Italia nelle elimina- subire sconfitta (se questa pareggia Germania l'Austria) ci fa meditare sulle possibilità revisione su piano psicologico di assoluto disagio. Non è, infatti, allegra la prospettiva di dover assolutamente una squadra per passare il turno. E' la posizione non certo privilegiata in cui si viene a trovare l'Italia. Forse questo punto conviene fare ragionamento molto pratico.

Immaginiamo di doverci tutto in una eliminazione diretta (la formula che vigore fino campionati del mondo di Città del Messico). Noi siamo in grado di battere l'Olanda. attendere il momento opportuno colpire. Abbiamo intelligenza e fantasia. L'importante che ci sostengano le forze che ripristi- di ogni facoltà fisico-atletica si completato in tre giorni.

La formazione è stata rata. Come è noto gioca Bellugi, il cui posto viene preso da Gentile con inserimento di Cuccureddu nel ruolo terzino destro. Conferma, giustissima, di Zaccarelli al posto Antognoni. Dopo i pessimismi espressi alla vigilia della partenza per Baires, siamo di fronte ad una stupenda realtà: siamo ad un passo dalla finalissima per il primo posto. C'è solo di mezzo l'Olanda.

Tv 1 ore 18,45

ITALIA		OLANDA	
1	Zoff	1	Schrijvers
4	Cuccureddu	13	Neeskens
8	Scirea	22	Brandts
5	Gentile	6	Krol
3	Cabrini	2	Portvliet
14	Tardelli	5	Haan
10	Benetti	11	W. Van de Kerkhof
15	Zaccarelli	8	Jansen
16	Causio	10	R. Van de Kerkhof
11	Rossi	16	Rep
7	Bettega	12	Rensenbrink

Arbitro: Martinez (Spagna)

A DISPOSIZIONE:
12 Conti
6 Maldera
9 Antognoni
17 C. Sala
19 Graziani

6 Jongbloed
4 Van Kraay
7 Wildschut
3 Schoenaker
21 Lubse

GHIBOR

DUCATI

CONCESSIONARIO ESCLUSIVO
TORINO e PROVINCIA

MOTO VILLA

... "LA REGINA" DEL CROSS...
DELLA REGOLARITA'...
DEL FUORISTRADA.

125 cc - 250 cc - 350 cc

SERVIZIO ASSISTENZA, RICAMBI ORIGINALI

SCONTI PARTICOLARI AI CORRIDORI

GHIBOR - C. PESCHIERA 205 - TORINO - TEL. (011) 383.382 - 332.054

CONCESSIONARIO PER TORINO E PROVINCIA
HONDA - DUCATI - VILLA - MOTOBECANE
CENTRO RICAMBI PIEMONTE

MOTO VILLA ITALIA

Contro l'Olanda, che è la vecchia Ajax senza Cruif

Pablito de oro

NON RIPETEREM

DALL'INVIATO
BRUNO BERNARDI

BUENOS AIRES — «In quei quarantacinque minuti ho sofferto come mi capitato nella mia vita: avevo dolori di stomaco lancinanti, per cattiva digestione dovuta, forse, un colpo di freddo e, quando Bearzot ma ha sostituito, è liberazione».

Roberto Bettega rivive, per un attimo, il calvario patito durante l'incontro l'Austria. In simili condizioni non poteva rendere all'altezza possibilità. C'è chi ha ravvisato in quella prestazione sotto tono sintomi logorio atletico dopo le fatiche precedenti, ma Bettega stava male e oggi, nella partita più importante fra quelle sinora disputate, intende dimostrare di non aver perso lo smalto e la forma iniziali.

Con l'Austria Bettega non ha effettuato il solito gioco, è ri- in avanti sostenendo il centrocampo in rarissime occasioni. E' toccato a Rossi arretrare di più anche se la mossa preordinata. Rossi, dopo due prestazioni incolori, ha ripreso quota segnando con grande opportunismo il gol decisivo ed apparendo più mobile e grafflante nelle puntate. Con l'Olanda il «tandem» Bettega-Rossi, con la collaborazione di Causio, potrebla «chiave» dell'incontro.

Gli uomini di Happel non rischieranno più di tanto e, poiché un pareggio dovrebbe garantire loro la finalissima, faranno scattare metodicamente la trappola «fuori gioco» che mise in crisi la Juventus soprattutto nella pripartita con il Bruges in Coppa dei Campioni. Nella seconda, però, la Juventus si organizzò in modo perfetto e, con Bettega in «cabina di regia», riuscì ad annullare il «fuori gioco» anche se, per colpe dell'arbitro svedese Eriksson, rimase con un pugno di mosche.

Quell'esperienza potrebbe rivelarsi utilissima contro l'Olanda, che è diretta da Happel, allenatore del Bruges, per i nove juventini che andranno in campo.

C'è una differenza, rispetto a Bruges: l'Italia deve vincere per accedere alla finalissima e non potrà limitarsi a controllare l'Olanda, ma dovrà aggredirla. Bettega agirà in posizione più avanmetterà al servizio della squadra tutta la intelligenza strategica. Se gli azzurri riusciranno a penetrare nella olandese ed a portarsi in vantaggio per primi, sarà importante anche l'apporto che Bettega darà al centrocampo per «filtrare» le controffensive degli avversari e colpirle rimessa con le puntate di Rossi e Causio.

«Con l'Olanda ci giochiamo tutto — dice Bettega — pareggiando verremmo eliminati con quattro vittorie all'attivo e due nulli: il fatto sarebbe storico, una grossa ingiustizia in omaggio al regolamento».

—Possiamo battere l'Olanda?

«Il calcio è sempre all'avanguardia — risponde Bettega che un sincero ammiratore dei "tulipani" — rispetto al '74 l'Olanda ha cambiato mezza squadra, non ha più una "superstar" come Johan Cruyff eppure è ad un passo dalla finalissima. Tuttavia noi siamo cresciuti ed

Rivelino e Facchetti, vecchie glorie

Erns

Giocatori e critici «sparano» sul vecchio Helmut

Schoen, colpa tua!

DALL'INVIATO
CARLO COSCIA

CORDOBA — I tedeschi, che sono amanti precisione dei numeri, hanno studiato tutte possibilità e, calcolato le percentuali. Alla fine di tanto lavoro, i risultati sono stati molto confortanti per i sostenitori della Germania. Le possibilità giocare finalissima domenica al River sono pochissime, soltanto il dodici per cento, e l'esiguità delle speranze ha di nuovo fatto scatenare la stampa tedesca nelle critiche al responsabile tecnico Helmut Schoen.

vecchio allenatore viene accusato di conformismo tattico, difensivismo e di passioni segrete per la vecchia guardia del calcio tedesco, per gli uomini che passato hanno regalato a lui e alla Germania intera trionfi e gioia. Forse volerlo, Helmut Schoen accentua il particolare ed alimenta chiacchiere dichiarazioni illimitata fiducia negli uomini che con lui hanno diviso magnifica avventura dell'ultimo mondiale in terra tedesca: «Bonhof, Maier Vogts sono insostituibili», ha detto responsabile tecnico ieri alla vigilia della partita l'Austria, la campagna contro di lui ha ripreso animo con rinnovata violenza.

Contro il suo allenatore ha preso posizione anche Klaus Fischer, un attaccante noto per la sua irruenza in campo e per le disavventure che hanno accompagnato parte della vita sportiva. L'ex soffiatore di vetro di Zwiesel, l'uomo accusato e punito ai tempi corruzione dello Schalke 04, ha parlato partita gli olandesi ad ac- Schoen incapacità tattica visto che avrebbe dovuto, dopo gol Dieter Mueller, mandare campo almeno un difensore per mantenere il vantaggio portare così la Germania alla finalissima.

I critici tedeschi sono d'accordo ma non si capisce bene perché, dopo aver messo in croce l'allenatore per le sue manie difensive, così almeno dicono loro, adesso attacchino il vecchio Schoen per motivi del tutto opposti con una presunzione sul valore della squadra che l'allenatore, almeno, ha il merito di vedere nella sua giusta realistica dimensione.

Evidentemente chi scontento dei risultati ottenuti qui in Argentina, o meglio chi è scontento di non essere giunto alla finalissima, ha dimenticato troppo facilmente le prove scadenti offerte dalla squadra durante il suo faticoso cammino e adesso si lamenta di non aver ottenuto la luna accusando l'allenatore di scelte tattiche sbagliate scordando realtà E' vero che una vittoria contro l'Olanda avrebbe probabilmente significato la finalissima del River, ma è altrettanto vero che si sarebbe trattato di un furto clamoroso.

TUTTOLIBRI
il settimanale per riconoscere i tuoi libri.

LEONE, LE PAROLE SONO PIETRE
di Vittorio Gorresio

Esce il romanzo di MORAVIA:
LA BORGHESIA DISTRUGGE SE STESSA

Inchiesta sulla letteratura delle regioni italiane:
LA SICILIA

editrice LA STAMPA

MUNDIAL INTRIGHI

di A

Bearzot, for presi

Bearzot ha lasciato una «memoria fututura» che sarebbe la deposizione che un teste detta in procinto di morire o comunque ha buona possibilità in tal , tipo Frate Mitra che però poi ci ha ripensato, prevede quindi di non potersi recare di persona in Tribunale. Dice tra l'altro, Bearzot, a sua parziale giustificazione che, se il generale argentino Videla e suo collega brasiliano Geisel più che le partite a questo Mundial si giocano il potere, lui rischia di potersi più democraticamente candidare alla presidenza della Repubblica d'Italia, come gli hanno assicurato ieri attraverso il telefono rosso dell'Hindu Club, i leaders dei partiti di maggioranza e sul telefono nero del portiere di notte — una questione di forma immarcescibile da rispettare — l'onorevole Almirante che mostrava certa compiacenza e non senza un'alata retorica ha concluso la comunicazione spese di gruppo di industriali del centro-sud un imperiale *«Ricordatevi* (non è plurale maiestatis, ma il virile "voi"), *ricordatevi del '34!»*.

«Ora come tutti sanno, Bearzot più che gli olandesi teme la concorrenza di Gino Bartali che già da qualche giorno, appoggiato da faticose collette di «Comunione e liberazione» mangiando panini confezionati dagli aspiranti degli oratori dedicati al poverello di Assisi, va in giro ricordando come vincendo tappa del Tour nel giorno dell'attentato a Togliatti, egli salvò la Repubblica dalla rivoluzione e quindi la poltrona è sua chè Binda è troppo vecchio e Fiorenzo Magni un opportunista succhiaruote basta. Sono state ore d'inferno quelle passate dal nostro, perchè tutti fanno pretattica lui Domenica il Brasile ha schierato al centro dell'attacco quel Roberto «Dinamite» che, più di nove ore prima aveva subito l'amputazione della gamba sinistra provocata da un peruviano che gli aveva ufficiosamente asportato un ginocchio.

Non più tardi di ieri l'Olanda aveva che Neeskens aveva chiesto di essere rimpatriato d'urgenza a di una grave epidemia di poronospera del calice che aveva colpito le sue piantagioni di tulipani e che sarebbe stato impiegato per la finale; e

«Ma peggio di Frossi e Fon che subito dopo si è fatto il segno c ma con chiusura di pugno nel interrotto la tremenda filippica co vece di recarsi in vacanza in Spagn vanno alle Bermude, peggio ne *lascio in panchina»*.

Poi, nottetempo, il Candidato, c raggiunto la stanza che Benetti di la parola d'ordine che ieri era *«pa* viso aperto i due. Ne è uscito più tr ha appena appreso che al ritorno cademia Militare dove fungerà da pratica le baionette.

Pochi sanno che Benetti Fra esistevano ed in realtà nell'elenco Boniperti Mandelli, ed proba q giornale scompaiano fin l'Espresso, diranno un giorno qu stretto il Candidato schierare st Causio che mancano di esperienz

Un cameriere dell'Hindu, parti dove intendeva riabbracciare m chioccia, forse bionda, dire ridacc *diritto, quello lì? E' un ex granata, g mai vinto scudetto. Diciamoc all'Italia in questi ultimi anni? Chi h bandiera? Chi ha diritto a...»*.

Bearzot stasera va in panchina faccia del collega argentino Meno televisione inglese ha detto: *«Que sotterrato bene»*.

...ff ma con... Happel, c'è un motivo in più di rivincita

...O... BRUGES

questo "Mundial" trovato la nostra dimensione. L'Italia è capace di tutto e non ci sentiamo affatto eliminati. Saranno novanta minuti tiratissimi, aperti a qualsiasi risultato».

— Qual è la miglior tattica da usare contro una squadra composta da giocatori "universali", capaci di difendere e di attaccare?

«La pazienza di aspettare l'attimo propizio — rileva Bettega —. Non avere fretta di segnare, tenere i nervi saldi cercando di individuare i punti fragili dell'avversario. Noi della Juventus abbiamo finalmente cominciato a capire qualcosa del gioco all'olandese, dopo la finalissima di Belgrado, abbiamo incontrato l'Ajax altre due volte eliminandolo sia dalla Coppa Uefa che dalla Coppa dei Campioni. D'accordo, si giocava sulla distanza dei centottanta minuti, ma abbiamo preso le misure al tipo di avversario e livello di club. Vediamo oggi se fra rappresentative nazionali si può ripetere l'impresa. L'importante sarà evitare di lasciarci irretire dal trucco del fuori gioco, come con il Bruges».

Bettega appare, dunque, abbastanza ottimista sull'esito della partita: ci terrebbe a disputare la finalissima e rimanere altri quattro giorni all'Hindu Country Club.

Bettega non ama questo tipo di «segregazione» allucinante, dove ventidue giocatori sono costretti a rimanere isolati dal resto del mondo.

VIDEO MUNDIAL

Tv 1

OGGI
ITALIA-OLANDA
Diretta ore 18,40
Diretta ore 0,10

Tv 2

OGGI
POLONIA-BRASILE
Diretta 21,40

DOMANI
ITALIA-OLANDA
Differita ore 14
AUSTRIA-GERMANIA
Differita ore 15,30

"Cabeza blanca„ è guarito

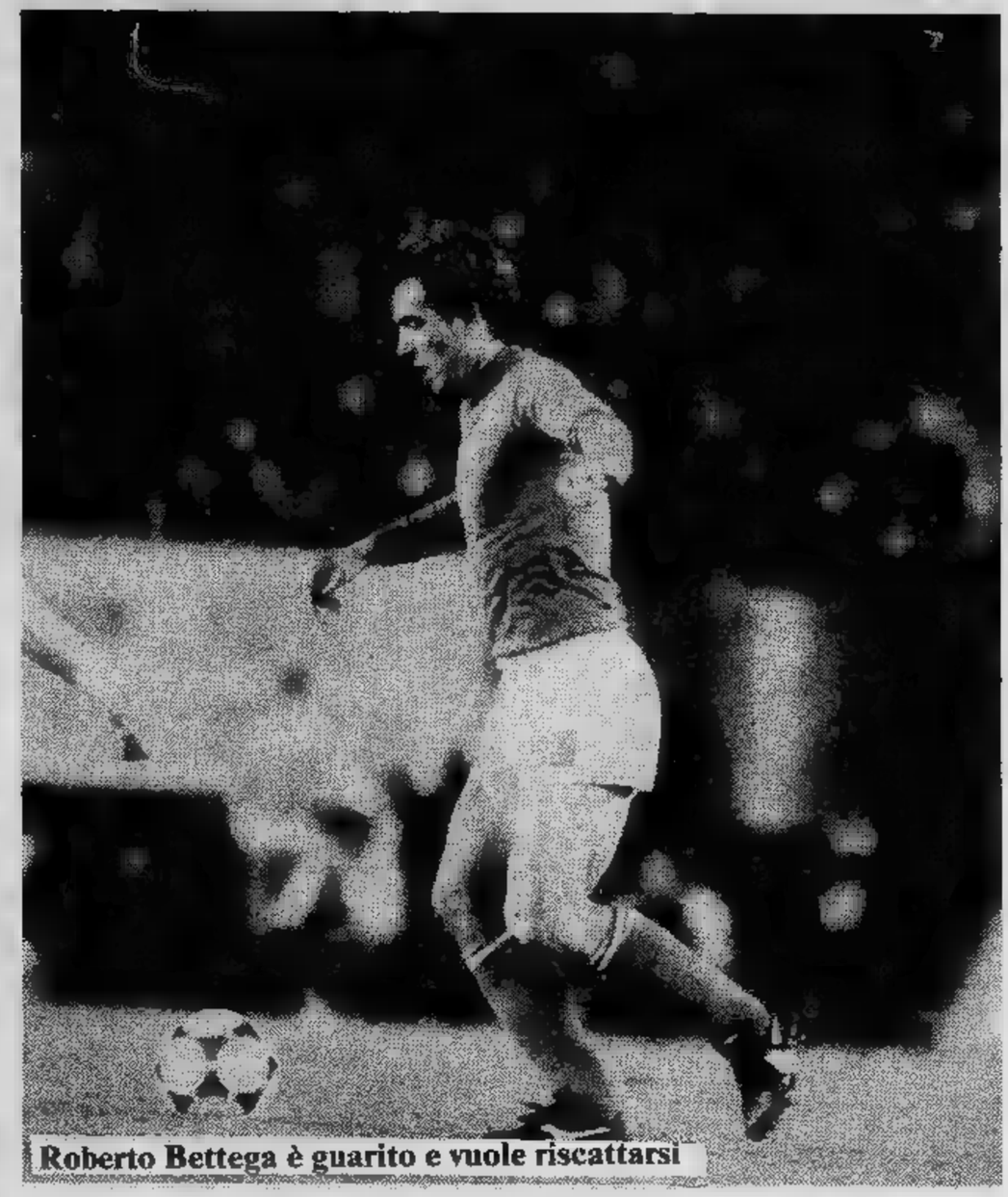
Roberto Bettega è guarito e vuole riscattarsi

t Happel

Franco Carraro guarda avanti

DA BAIRES

DALL'INVIATO
ANGELO CAROLI

BUENOS AIRES — *Un'ora in compagnia del presidente Federcalcio Dottor Franco Carraro. E' venuto ieri mattina presso il centro stampa del teatro San Martin a salutare la stampa italiana. E' sereno, tranquillo. L'Italia fino ad oggi lo ha soddisfatto, andando ben oltre alle aspettative. Questa sera c'è l'Olanda, un impegno*

Il dottor Carraro parla del match evitando paralleli il passato ed il presente. «Sono squadre diverse rispetto al passato — *esordisce* — sia la nostra che la loro. L'unica cosa che mi interessa è il presente, che vede favorita l'Olanda per la semplice ragione che ha a disposizione due risultati: il pareggio e la vittoria. Noi siamo costretti a vincere. Fino ad oggi, come tutte le partecipanti a questo torneo, l'Olanda mi ha dato una immagine contraddittoria, a volte giocando buone partite altre volte denunciando incertezze.

Ci sono ad altri temi. Dopo il «mundial» argentino ci sarà l'europeo «italiano», che si disputerà nell'80, con sede principale a Roma. Per arrivare oggi a quella data la Federcalcio ha stilato un programma di impegni amichevoli che sono questi: nel settembre del '78 gli azzurri affronteranno la Bulgaria e la Turchia in Italia. In novembre andranno a Praga per giocare con la Cecoslovacchia. Durante le vacanze natalizie, «ritorno» con la Spagna. Dopodichè inizia l'anno solare 1979. Dovremmo «aprirlo» con l'Olanda ad Amsterdam oppure a Rotterdam. L'amichevole è in cantiere, con alcuni dettagli organizzativi.

«Ci sono due gironi — *conclude Carraro* — ora dobbiamo sentire e verificare la volontà di alcuni Comuni per stabilire le sedi. Ci sono lavori da perfezionare, lo stadio stampa va rinnovare va ingrandire, attrezzature da ammodernare. Un minimo di lavori va fatto, senza peccare di gigantismo. E' una manifestazione europea che però interessa tutto il mondo, dal momento che vi prenderanno parte le migliori squadre dei cinque continenti, ad eccezione del Brasile e dell'Argentina».

ZONA STOCK
AI MONDIALI 1978

I cannonieri degli ultimi 6 minuti.
Los goleadores de los últimos 6 minutos.
The goalscorers of the last 6 minutes.
Les buteurs des 6 dernières minutes.
O goleador dos últimos seis minutos.
Torschützen der letzten 6 Minuten.

RISULTATI

L'OLANDESE VAN DE KERKHOF SFIORA IL COLPO GROSSO

Nella partita fra Olanda e Germania, terminata 2-2, l'olandese Reinar Van de Kerkhof ha sfiorato il colpo grosso. Infatti ha segnato il gol del pareggio per gli arancioni proprio all'83' cioè un minuto prima che iniziasse la «Zona STOCK» che premia i cannonieri degli ultimi sei minuti. Se Van de Kerkhof avesse segnato solo 60" dopo ora avrebbe raggiunto in testa alla particolare classifica l'argentino Daniel Bertoni che aveva centrato il bersaglio e il gol vincente contro l'Ungheria, proprio all'84'. Daniel Bertoni è dunque il capo-classifica della «Zona STOCK», ma può essere ancora raggiunto e superato infatti sono due partite la finale (quella per il primo posto e quella per il terzo posto) in cui di tempi supplementari i gol segnati in quella circostanza varranno i punti.

L'attuale classifica della «Zona STOCK» ai mondiali è la seguente:

1. **Daniel Bertoni (Argentina) p. 3**
2. **Heinz Flohe (Germania) p. 1**
   Moktar Dhouib (Tunisia) p. 1

I gironi la semifinale non hanno sinora verificati gol la «Zona STOCK», ma le prossime partite si annunciano estremamente importanti anche perché alcune squadre (soprattutto Argentina, Brasile e la Germania) sono capaci a segnare il maggior numero di gol possibili e quindi daranno battaglia sino all'ultimo minuto, cioè interpretando al meglio lo spirito che ha dato vita alla «Zona STOCK».

REGOLAMENTO

PUNTI 3: a quel calciatore che segnerà un gol decisivo esattamente al minuto 84, cioè all'inizio della "Zona Stock".
PUNTI 2: a quel giocatore che segnerà un gol decisivo dal minuto 85 al minuto 90.
PUNTI 1: a quel giocatore che segnerà un gol non decisivo dal minuto al minuto 90.
Importante: nelle partite di finale per il 1° e 2° posto e per il 3° e 4° posto potranno essere disputati i tempi supplementari. Si tratta perciò di una "super Zona Stock". In questo caso, a tutti i calciatori che riusciranno a segnare un gol nei tempi supplementari verranno assegnati 4 punti.

STOCK per brindare ai mondiali STOCK

...mio Donaggio

...dent!

...o scappato detto al Candidato
...i croce salutando romanamente,
...torno dell'avambraccio, ed ha
...ltro i giocatori granata che, in-
...patria dell'arbitro Martinez, a
... Kenya: *«e poi vi lamentate se vi*

...e di vera pretattica s'intende, ha
...de con Franco, Causio ha detto
...ria o muerte» ed ha affrontato a
...te di Calderon, il di Perù che
...a patria sarà richiamato all'Ac-
...accone per le reclute che fanno

...co Causio fino a stamane non
...ei ventidue c'erano al loro posto
...ille che anche tutte le copie di
...domattina. Solo la storia, forse
...l è stato il colloqio che ha co-
...sera sul campo i veri Benetti e
... autorevolezza, potere e amici.

...subito dopo per la Patagonia
...ire, dice di aver sentito una voce
...iando: *«Ma crede di aver*
...ca con i miei dipendenti e non ha
...o chiaro: chi ha portato lustro
...riunito Nord e Sud sotto una sola

...sando a Zac (l'altro), ma
...i di cui un commentatore della
...l'uomo ha la faccia di un morto

Zoff tra i grandi del mondo

DALL'INVIATO
BRUNO PERUCCA

BUENOS AIRES — Solo Ramon Quiroga ventisettenne «guardameta» Argentina è naturalizzato cileno, al mundial la vecchia storia secondo la quale un portiere deve «un po' matto». in tutto il chi sta fra i più equilibrato della squadra, in esperto anziano compagni sui quali fa grande ascendente, e che dirige alla voce per quanto riguarda il della difesa. Il forfait di — non per nulla definito «loco», cioè matto per davvero, dagli tifosi argentini — che per motivi suo dire ideologici (ma in realtà aveva ginocchio a pezzi tanto è vero che lo hanno operato) la selezione di Menotti a metà febbraio, ha tolto campionato del mondo un altro personaggio strambo.

E' rimasto Quiroga, come si è detto, a fare qualche numero da spettacolo, compreso un takle Deyna centrocampo una puntata in alla Castellini (a proposito, Luciano, auguri per Napoli).

Quiroga uno degli portieri della finale di questo mundial. Sta per uscire, comunque, con sua squadra: a lui ed al Perù resta solo l'impegnod'onore — per regolarità del torneo — di fare il possibile contro l'Argentina. I brasiliani sono arrivati a dubitare della lealtà. Ha risposto .

«Quando vado fra i non mi ricordo più come mi chiamo, dove na-».

Anche il polacco Tomaszewski, grande figura '74 in Germania ha trovato amarezze in Argentina. Dopo i due incassati da Kempes, Gmoch l'ha relegato in panchina mandando in campo Kukla. E così Happel ha punito stesso modo Jongblood dopo i tre gol della Scozia, la dalla olandese a Schrijvers.

Tanti applausi, ma gol, ha «ricevuto» Koncilia, il poderoso portiere austriaco per altro avuto colpe nelle cinque reti infilate nella sua porta dagli scatenatissimi Rensenbrink colleghi.

I «magnifici quattro» portieri mundial quindi il brasiliano Leo, il nostro Zoff, il tedesco Maier e l'argentino Fillol. La classifica gol subiti vede in Leao (una rete al passivo, imbattuto 412 minuti, dal gol dello svedese Sjioberg nella prima partita), seguito da Zoff (due gol incassati, quali rigore, imbattuto da 280 minuti), Maier (due al passivo, nell'ultima gara contro l'Olanda) Fillol (battuto tre volte, una delle quali da Bettega).

Maier ha infrangersi contro il sogno mundial, sogno la cui realizzazione gli avrebbe portato i mila (quasi miloni) promessigli da una industria di Monaco di Al portierone tedesco sono rimasti i 474 minuti imbattibilità del «mondiale» che vanno dal rigore di Neeskens (secondo minuto finale '74) quello di Haan Cordoba; tra olandese e l'altro, era

Se l'arbitro uruguaiano Barreto magiari il penalty di consolazione realizzato da Josef Torh, minuti, dal gol freddo Lacombe subito contro la Francia a Mar del Plata, nella prima partita. Ma Zoff non bada a queste cose, si arrabbia sul momento contro i magiari ma ora la sua concentrazione è tutta rivolta alla imminente partita contro l'Olanda. Non vuole fare la «fine» di

Il «diario popular» di Buenos Aires, dopo aver osservato per giorni e giorni gli azzurri all'Hindu Club, fatto un quadro delle più spiccate singoli. Giudizi divertenti e centrati. Del nostro portiere ha detto che è «il più silenzioso», ed «il più impegnato negli allenamenti». Per noi non è certo una novità, ma parse così chiare anche a vedeva per la prima volta.

Zoff somiglia molto per comportamento in campo il brasiliano Leao: poco teatrale, molto ben piazzato, il numero uno carioca quasi «siona» con il resto della squadra, giovani esuberanti e fantasiosi. Leao è il capitano squadra e mai incarico stato riposto in mani così valide. Fillol appartiene categoria dei portieri «che volano». Dopo parata contro Brasile ha convinto anche chi era dell'idea Menotti (il quale gli preferiva «el loco»).

Le ultime battute del mundial meglio la classifica di portieri in . Ci auguriamo vinca Zoff, è ovvio. Dino, che lo merita.

ASSOCIARSI ALL'E.N.D.A.S. 2000 CONVIENE

(Sconti per spettacoli attività sportive e turistiche)

Zucchero Astucci kg	L.
Caffè Lavazza oro gr 250	L. 1940
Caffè Lavazza Paulista gr	L.
Caffè Sao kg 1	L. 6650
Caffè Sao gr 400	L. 2750
Caffè Moka kg 1	L. 4700
Caffè Ghigo kg 1	L. 5950
Olio oliva Bertolli litro	L. 1960
Olio Girasole Marè Bertolli litro	L. 890
Olio semi Soia litro	L. 680
Olio Cuore litro	L.
Pasta Maggiora kg (al kg 425)	L.
Sardine Napoleon	L. 290
Carne Simmenthal 1/3	L. 720
Polpapronta De Rica gr	L. 250
Fustino Dash kg 4,800	L. 5090
Sole piatti con sorpresa	L. 480
Vecchia Romagna E.B. 3/4	L.
Batida Misti	L. 1940
Brandy Martinazzi 3/4	L. 1550
Brandy René Briand 3/4	L. 2090
Vodka Nicolai Lemon	L. 2050
Wodka Wyborowa originale polacca gradi 45	L.
Whisky 100 Pipers	L. 3650
Moscato spumante Grand Musseux	L. 350
Don Bairo Luvamaro	L. 1690
President Reserve Riccadonna	L. 1550
Acqua minerale Pic litro L. 700	x bott. L. 58
Acqua Fiuggi L. 5920	bott. L. 370
Bibite miste litro vetro compreso	L. 220 caduna
Birra Dreher 1/3 cluster 6 bott.	L. 950 x bott. L. 158
Succhi frutta Doria L.	x bottiglia L.
Coca Cola lattina	L. 240 caduna

Ricordati:

+ compri — spendi

Spaccio

2000

alimentari - casalinghi

Parcheggio per oltre 1000 vetture

TORINO - Lungo Stura Lazio 97

Il portiere peruviano al centro delle polemiche brasiliane

Quiroga, da che parte sta?

DALL'INVIATO
GIULIO ACCATTINO

ROSARIO — *Argentina-Perù sembra la partita più semplice del girone, potrebbe diventare più complicata. Semplice perché i padroni casa hanno tutti i vantaggi: giocano davanti al pubblico amico, giocano conoscendo già il risultato , affrontando il Perù che viene considerato la forse più debole dell'intero gruppo B. Ma potrebbe complicarsi per una di circostanze che sembrano assurde, ma invece vere.*

La polemica sull'orario è chiusa. La Federazione mondiale non ha accolto l'appello dei brasiliani degli stessi polacchi, che si erano uniti nella protesta. stamane i giornali argentini sparano e contro i designatori degli arbitri, accusandoli incompetenza. I motivi della critica riguardano l'arbitro francese Wurst, che molti considerano «l'arbitro dei brasiliani». Perché? Ecco: Wurst poco tempo fa fu ospite per tre — assieme alla sua famiglia — della federazione brasiliana, che lo sistemato in un elegante albergo di Capocabana. Wurst diresse quasi tutte le gare di preparazione degli uomini di Coutinho.

Lontana da l'idea di sare Wurst «sudditanza psicologica», bisogna convenire però che la scelta non felice. Ma c'è più: il portiere peruviano Ramon Quiroga è nato a Rosario dove risiede ancora famiglia. Ha giocato anche nel Rosario Central, per emigrare poi in Perù. Una prima volta non resistette e per nostalgia della mamma fuggì rientrando patria. Dopo una parentesi limitata, Quiroga rivalicò le Ande ed Lima trovò un ambiente ideale. Non solo fece fortuna nel calcio, ma chiese ottenne anche la cittadinanza, conquistando così il posto di portiere della zionale Perù. Forse avrebbe pensato di dover giorno difendere i colori peruviani proprio a Rosario dove è nato dove vorrebbe tornare carriera conclusa.

Un giornale rosarino ieri chiedeva selezionatore peruviano Calderon escludere Quiroga «per ragioni di opportunità», ma Calderon non ha ascoltato richiesta, ed ha confermato portiere suo posto. Che cosa succederà questa sera? Quiroga si dichiarato «tranquillo», ma forse non sarà tanto Se sbaglia potrebbe essere accusato di aver favorito i suoi «ex-connazionali», dovesse fermare l'attacco argentino parate eccezionali, come potrebbe fermarsi alcuni giorni a casa con la mamma? Qui minacciano di «rendergli duro il rientro».

Tecnicamente partita non dovrebbe avere storia. L'Argentina — l'ho già detto — non una grande squadra. E' abbastanza e centrocampo, ha attaccanti buoni, ma difesa perforabile, volte addirittura inefficiente. Forse non è soltanto questione di uomini, questione di tattica. Le marcature sono larghe, gli interscambi sovente perdono la sincronizzazione e diventa confuso e scombinato. L'assenza Ardiles potrebbe complicare la situazione già delicata. Il Perù non dovrebbe essere un tanto ostico, nonostante vecchio Cubilla's.

La promozione della squadra casa considerata qui in Argentina come diritto», e viene sollecitata la promozione alla finalissima. Marotti fa eco questo desiderio generale: «Vamos ganar» è la frase che ascoltiamo più frequentemente Rosario in questi giorni. Il non viene neppure considerato pericoloso. Si aspetta il risultato di Mendoza dove gioca il Brasile poi si agirà di conseguenza. Con tutti questi vantaggi chi può temere peggio? Proprio nessuno.

Menotti, laggiù, insegna i segreti del Mundial alla sua tribù

LA QUALITA' CONVIENE, ANCHE NEI PREZZI!

* PTE SU STRADA IVA ESCLUSA

PRONTA CONSEGNA

CLASSE 1100/1300. A partire da Lire * 3680000

CLASSE 1400. A partire da Lire * 4910000

CLASSE 2000. A partire da Lire * 7200000

VOLVO

ZUAN-CAR S.R.L.

VENDITA E ASSISTENZA
TORINO - Corso Matteotti, 61 - Tel. 517963/530324/535382/533415

ECONOMICI

2 Affari [redacted] capitali

A.A.A.A.A.A.A.A.A. ALLE migliori condizioni per tutti prestiti fiduciari, mutui ipotecari, cessioni 5° stipendio. Visitateci e confrontate. Cerchiamo corrispondenti introdotti. Eurofinarda spa via Saccli [redacted] Torino. Tel. 594.760 - 598.910.

A.A.A.A. CASALINGHE per le vs/ spese personali [redacted] dei vs/ figli, per la famiglia concediamo prestiti agevolati con lunghe rateazioni. Telefonare 579697.

A.A.A.A. PRESTITI concediamo a tutti fiduciari ipotecari FISET S.P.A. piazza Stat[redacted] tel. 539176 548827 si distingue per serietà immediatezza.

A.A. ACCORDIAMO prestiti a tutti [redacted] richieste [redacted] garanzie incass[redacted] subito denaro contante. Tel. 504249 corso Sommeiller 32, Torino.

A. TUTTI finanziamenti immediati [redacted] poche ore, massima serietà e riservatezza. Sei fra amici. Telefonare 542.769.

ASSICURIAMO a tutti immediatamente prestiti fiduciari e su auto, mutui ipotecari. Corso via Guastalla 17. Tel. 831.294.

CONCEDIAMO finanziamenti sulla fiducia visite anche domicilio, via Frejus 5, tel. 442524.

CONCEDO finanziamenti ipotecari ad operai impiegati artigiani rimborsabili sino a 5 anni. Per informazioni telefonare 650.8[redacted].

CONCEDO prestiti fiduciari ad impiegati operai artigiani commerciali. Per appuntamento telefonare 830.061.

[redacted] MOFINA finanzia dipendenti casalinghe commercianti artigiani via C. Alberto 38 tel. 533.950.

PRESTITELEFONO a tutti in poche ore F[redacted]UTO [redacted] telefonare per [redacted] un prestito immediato. Piazza Statuto 24, telefoni 472.180 472.181.

SOLAMENTE 6 ore per [redacted] un prestito sulla [redacted]. Via Oddino Morgari 32, [redacted] 657.012 - 657.063.

VIENI da [redacted] Soldi in 45 minuti FINANZIARIA AMICA Finamon, [redacted] Sebastopoli 37. Tel. [redacted].

[redacted] Aziende, negozi

AGEVOLANDO cedo gastronomia adatta famiglia volenterosa zona signorile forte incasso incrementabile. Tel. 768.851.

[redacted] capienza 120 auto forte lavoro [redacted] e lavaggio [redacted] mite cedesi zona Po. Tel. 501.218.

[redacted] superalcoolico tavola [redacted] incasso 200 mila bar e 300 mila tavola calda chiusura serale domenicale cedo [redacted]. Tel. 537.213 [redacted].

BONINO 650.3024 via Goito 2 cede albergo ristorante avviato cintura Torino, arredamento ed attrezzatura moderna completa, alto reddito incrementabile, sicura fortuna famiglia, richiesta eque.

CARTOLIBRERIA con profumi bigiotteria e tabelle XI XIII XIV ottimo incasso documentabile prezzo affare Rizza 472.858.

[redacted]T negozio ferramenta colorificio [redacted] Francia prezzo mite. Tel. 768.931.

[redacted]ESI [redacted] latteria bar analcoolico centro San [redacted] Tel. 335.8452.

COLORIFICIO stazione Dora [redacted] avviato, incasso L. [redacted] vero affare. Tel. 539.093, ore ufficio.

DI [redacted] Turati 13 cede abbigliamento donna tabelle IX, X, XIV, [redacted] giro annuo di azioni, [redacted] Stadio.

[redacted] 694.180 drogheria torrefazione Parella, incasso 200 mila ottimo reddito, alloggio. Cede: 7 milioni più [redacted].

FASANO 694.180 bar ristorante zona Giardini Reali, nuovo, cap[redacted] 75 coperti, alloggio. Cede: 46 milioni, dilazioni.

FASANO 694.180 Venaria casalinghi articoli regalo, fronte mercato, 5 vetrine all[redacted]io ottimo reddito. Cede: 30 milioni.

FERRAMENTA modellismo pressi Tesoriera tabelle 12-13-14 mq 100 6 vetrine elevato incasso cedesi. Tel. 535.566.

FRANA cede acconciature elegante moderno centrale utile netto 1.300.000 mensili dimostrabili. Tel. 511.090 - 545.129.

[redacted] cede [redacted] super Totocalcio buon utile dimostrabile richiesta [redacted]000 cintura Torino. Tel. 511.090.

[redacted] cede calzature [redacted] 4 v[redacted] derno 150 mq. Tab. 10-11-13-14 incasso 90.000.000 annuo. Tel. 511.090.

FRANA cede negozio con licenze 12-13-14 oltre 120 mq. [redacted] portici Porta Nuova. [redacted]. 511.090 - 545.129.

IDEALDOMUS tel. 441.593 cede cin[redacted] Tori[redacted] avviato tendaggi corredi moquettes materassi tappezzerie forte utile.

IDEALDOMUS tel. 441.593 cede [redacted] turistica vicinanze Torino rinomato ristorante bar scelta clientela forte utile.

LATTERIA zona Crocetta causa maternità avendo 5 milioni 200 mila incasso 80 mila studio Rodi 321.867 326.[redacted].

LATTERIA spaziosa con alloggio corso Peschiera forte incasso massima convenienza [redacted] prezzo cede Rodi 321.867.

PANETTERIA vendo Borgo San Pa[redacted] per ragioni salute ottima attrezzatura occasione equo [redacted] Tel. 501.218.

RISTORANTE tipico località turistica invernale estiva provincia C[redacted] giro annuo [redacted] incrementabili richiesta 45.000.000 trattabili Di Salvatore 581.894.

4 Terreni

A. DA L. 2000 a L. 3500 al mq Studio [redacted] de terreni con progetto approvato zone di Villanova (dopo Chieri), nel Canavese e Valle di Lanzo. Tel. 540.947.

A Avigliana L. [redacted] mq vendo terreno boschivo di mq.4300 vista laghi anche frazionato. [redacted]. 530.014.

AFFARE vendo fronte statale Rivarolo lotti terreno 2000 [redacted] mq per costruzioni agricole recinzioni approvate tel. 747.148.

AFFARE vendo lotto terreno La Mandria strada asfaltata fognatura garanzia progetto [redacted] mq 5025 40 milioni. Tel. 761.459.

[redacted] progetti approvati ville 3-4 [redacted] parco residenziale urbanizzato zona Rivoli [redacted] ligliera Alta vendo. Telefonare 535.601.

[redacted] agricoli (piccoli lotti) nelle colline di Reano 15 [redacted] To [redacted]nti convenientemente. Telefonare 930.158 dalle 8-13.

offerte

A. ADATTO qualsiasi lavorazione magazzino mq 400 circa luminoso tutti i servizi di riscaldamento vendesi. Tel. 696.3675.

A L. 800 mq affitto capannoni magazzeni nuova costruzione [redacted] Torino. Telefonare 011 517.803.

AFFITTASI vendesi zona Leini locale industriale nuovo mq 3500 altezza metri 7, t[redacted].9[redacted].

BOX in costruzione zona Mirafiori garantendo affitto 16.000 mensile immediato fino alla consegna impresa d[redacted] vende, possibile diverse dimensioni. Telefonare 6504.444.

CAPANNONI Barca S. Mauro autostrada Milano Settimo Mappano Bruino Moncalieri geometra vende fitta. Tel. [redacted].

CONSULEDILE 533.[redacted] vende [redacted] Saluzzo 101 basso fabbricato nel cortile mq. 210 circa con piano di carico 40.000.000.

CONSULEDILE 533.322 vende via Saluzzo 101 basso fabbricato [redacted] cortile [redacted] 210 circa con piano di carico 40 milioni.

CORSO Belgio [redacted] con ufficio mq 400 affitto per magazzino [redacted]li 450.000 tel. 544.958.

FASANO 694.670 capannone industriale Barriera Milano: mq. 2700 [redacted] seminterrato 540 mq., montacarichi rampa riscaldamento, uffici. Affitta: 3.500.000.

[redacted]670 capannone industriale strada [redacted]: mq. 1500 su terreno [redacted] 10.[redacted], altezza 7,50. Custode, [redacted] sorveglianza. Affitta: 2.000.000 mensili.

LOCALE 100 mq adatto magazzino deposito passaggio carraio zona Vanchiglia, libero vendo. Telefonare 553.860.

UTIP 547.828 vende grandiosi locali uso negozio laboratorio esposizione via Cuneo 50, mq [redacted] facilitazioni pagamento.

7 Offerte lavoro [redacted] impiego

operai, autisti, fattorini

FRESATORE 4-5 livello cerchiamo urgentemente per reparto attrezzature zona Francia. Tel. 411.1703.

REFERENZIATA fissa cercasi come collaboratrice domestica presso famiglia ottimo stipendio. Tel. 830.581 - 877.374.

commessi, baristi

[redacted] cerca barista pratico e referenziato. Telefonare 612.026.

impiegati

A.A.A. AZIENDA milanese leader nel suo settore [redacted] con decorrenza immediata personale [redacted] e femminile libero subito [redacted] 18enne anche primo impiego. Offresi retribuzione superiore alla media, inquadramento sindacale. Presentarsi solo lunedì ore 9-12/15-18 corso U. Sovietica 85.

EUROCASE assume personale maschile e femminile per facile lavoro ottimi guadagni. Presentarsi via S. Quintino 43.

[redacted] ampliamento quadri cerchiamo ambosessi cultura media superiore provenienti [redacted]toriale assicurativo scuola per corrispondenza. Stipendio, premio, provvigioni. Telefonare 556.772.

RAGIONIERE/A 25-30enne pluriennale esperienza [redacted]ntabi[redacted]tà amministrazione ricerca importante azienda metalmeccanica zona Druento. Scrivere dettagl[redacted]do: [redacted] 477 - 10100 Torino».

STUDIO Dentefanis cerca dattilografa [redacted] inferiore anni 18, primo impiego. Tel. 340.[redacted].

8 Rappresentanti

[redacted] cornici oggetti regalo offro interessante articolo artistico. Sateca, via F. Tommaso 31, telefono 683.185 - 831.139.

10 Prestazioni consulenze

RAGIONIERE lunga esperienza pratiche Iva amministrazioni stabili accetterebbe incarichi, [redacted]. 472.454.

15 Autovetture

A.A.A.A.A. AUTOFRANCIA corso Francia [redacted] superoccasioni: 126, 127, 128, 131, 132, Dyane 6, [redacted] 1200-1300, [redacted] Citroen GS, A 112 ecc. Rateazioni senza anticipo, senza ipoteca. Permute vantaggiose. Garanzia 6 mesi.

A. AFFARI farete per q[redacted] macchina [redacted] e d'occasione comperando in [redacted] Siracusa 33 angolo via Monfalcone 141 pagamento [redacted] vo[redacted].

A 112: occasionissime, vastissimo assorti[redacted]: da L. 1 milione 700 mila a L. 2 milioni 500 mila rateazioni [redacted] permute. A[redacted] Francia corso Francia 341.

ACQUISTIAMO automobili e furgoni anche se ipotecati. Tel. 321735.

ALFA [redacted] GT Junior [redacted] colore blu scuro perfettamente in ordine di meccanica e ca[redacted]ria anno '71 fine a lire 1 milione 700 mila. Visitateci. Permutiamo, rateizziamo anche con minimi anticipi. Automarkets, [redacted] Principe Eugenio 11.

ALFASUD TI anno 75 bianca L. 2 milioni 800 mila e Alfasud 5 marce 11 mesi L. 3 milioni 750 mila. Commissionaria Auto vende. Tel. 321.735.

ALFETTA GT anno 74 a[redacted] con garanzia 6 mesi permuta pagamento eventuale a rate. Tel. [redacted].735.

ASSORTIMENTO completo vetture [redacted] completamente ricondizionate di meccanica e carrozzeria. Alcuni esempi: Giulia diesel anno 76 a L. 4 milioni [redacted] mila. Peugeot [redacted] anno 77 a L. 5 milioni 580 mila. Peugeot diesel 404 [redacted] 74 a L. 3 milioni 300 mila, Peugeot diesel 204 anno 74 a L. 2 milioni 750 mila, Mercedes diesel [redacted] D anno 72 a L. 4 milioni 100 mila. Rateizziamo permutiamo, visitateci. Automarkets, [redacted] Principe Eugenio 11.

VIA RAVENNA 4

Centralissima [redacted] ugualmente tranquilla a due passi da Piazza STATUTO, una piccola casa totalmente rimessa [redacted] nuovo nelle parti comuni, per un abitare tranquillo. Alloggi [redacted] varie metrature:

Camera cucina ingresso servizio 4.900.000
2 camere cucina ingresso bagno [redacted] 4.900.000 [redacted] 8.600.000
[redacted] camere cucina ingresso bagno [redacted] 9.900.000 [redacted] 10.900.000
BOX AUTO e MAGAZZINI da 3.900.000 [redacted] 9.900.000

AMPIE DILAZIONI DI PAGAMENTO

VIA PRAMOLLO 15/A

Un'occasione da non lasciarsi scappare, [redacted] due passi da corso Unione Sovietica di fianco [redacted] FIAT Mirafiori. Stabile recente [redacted] signorilissimo in cui si [redacted] la tranquillità e la comodità. Giardini, spazi liberi nel verde ecc., alloggi spaziosissimi di varie metrature.

Camera tinello cucinino ingresso bagno [redacted] 7.800.000 [redacted] 10.500.000
2 [redacted] tinello cucinino ingresso bagno 16.700.000
3 [redacted] tinello cucinino ingresso bagno da 21.800.000 [redacted] 25.200.000

MUTUO FONDIARIO e COMODE DILAZIONI

ECCEZIONALE IRRIPETIBILE

CORSO FRANCIA 119-121

Una posizione che non ha bisogno di commenti, uno stabile signorile dotato di tutti i confort, completamente rinnovato nelle parti comuni.

[redacted] SPAZIOSI DI VARIE METRATURE CON AMPIE POSSIBILITA' DI ABBINAMENTI

Camera cucina ingresso bagno [redacted] 9.000.000 a 12.500.000
[redacted] camere cucina ingresso bagno da 18.000.000 [redacted] 19.000.000
3 [redacted] cucina ingresso bagno [redacted] 22.100.000 [redacted] 24.700.000
[redacted] camere cucina ingresso bagno da 26.300.000 [redacted] 26.800.000
Muri NEGOZI locati primari generi da 15.600.000 [redacted] 34.000.000
BOX auto 6.000.000

[redacted] AGEVOLATI DA FORTE MUTUO

VIA ASUNCION 3

quasi angolo Corso Unione Sovietica

Un'altra interessantissima offerta in una delle [redacted] più commerciali di TORINO. Stabile rimesso [redacted] nuovo nelle parti comuni, alloggi spaziosi e signorili dotati di ogni comodità.

Camera tinello cucinino ingresso bagno da 12.300.000 a 15.800.000
2 [redacted] tinello cucinino ingresso bagno [redacted] 18.800.000 [redacted]
NEGOZI locati generi vari [redacted] 5.100.000 a [redacted]
BOX auto e MAGAZZINI [redacted] varie metrature da [redacted] 56.000.000

FORTE MUTUO FONDIARIO CASSA DI RISPARMIO

per informazioni:
centro casa - tel. [redacted] 513.831
[redacted] n. 94
10121 torino

CENTRO COMMERCIALE INTERMEDIAZIONI CASA

AUTOCCASIONI svendiamo per realizzo auto[redacted] selezionate: maggiolini Cabriolet, Audi 100, [redacted] Prinz, 500 giardiniera [redacted] 127 special, Fulvia GTE, coupé 1.3 Flavia 1800, Simca 1000, Kadett [redacted]0, R12 TL, Mini [redacted] 112 Abarth, Citroen GS familiare, 238, 241, Ford T[redacted], 850 furgoni, altri furgoni D[redacted] in otti[redacted] condizioni vende Pastorino corso Sebastopoli 227.

AUTOMAR autovetture di occasione ogni marca e tipo via Tunisi 50 tel. 396.178.

[redacted] Concessionaria Skoda una vettura economica 1050 cc [redacted] 2.795.000 chiavi in mano via Tunisi 50 tel. 396.178.

AUTOMARKETS vasto assortimento parco automezzi commerciali. Alcuni esempi: Ford Transit diesel 9 posti lusso anno 76 a L. 5 milioni 400 mila, Ford Transit furgone diesel anno 72 fine a L. 3 milioni 550.000, Ford Transit furgone diesel [redacted] 74 a L. 4 milioni 200 mila, Ford Transit furgone diesel anno 76 a L. 4 milioni [redacted] mila, Volkswagen furgone anno 73 a L. 2 milioni 300 mila, Fi[redacted] 850 furgone tetto rialzato anno 72 a L. 1 milione [redacted] mila, Fiat 850 T anno 73 a L. 1 milione 780 mila. Automarkets, corso Principe Eugenio 11.

BEDFORD CF [redacted] 8 Combi pronta consegna concessionaria M.B.M., via [redacted] 1 Chivasso. Tel. [redacted].

[redacted]V 1602 520 I [redacted] 520 automatic Beta coupé 1600 Porsche 912 [redacted] Alfetta 1800 Alfetta GTV 131 S A112 Abarth Peugeot 204 e Golf diesel 125 Special. Prettiautomobili, via S. Donato [redacted].

CHRYSLER Simca 1307/1308 vere occasioni con garanzia Saven. [redacted] Francia 353. Tel. 713.113.

CITROEN Ami 8 familiare cc. 600 unico proprietario anno 75 fine a L. 1 milione [redacted] mila rateizziamo anche [redacted] anticipo. Visitat[redacted]. Automarkets, corso Principe Eugenio 11.

COMMISSIONARIA Auto [redacted] Unione Sovietica [redacted] vende Scirocco 1100 bianco 6 mesi come nuovo prezzo conveniente, pagamento anche a rate. Telefonare 321.735.

COMPRO furgoni camioncini e vetture anche se sono da riparare di [redacted]. Tel. 305545.

COMPRO qualsiasi vettura anche ipotecata massima valutazione [redacted] domicilio. Tel. 351.257.

DYANE 6 garantita prezzo L. 1 milione 780 mila pagamento [redacted] anticipo, permuta. Tel. 321.735. Commissionaria Auto, corso Unione Sovietica [redacted]7.

FIAT 128 4 porte anno 70, 71, 72, 73, 74, 75, 76 anche modelli C, CL, SP da L. 1 milione 80 mila a L. 2 milioni 700 mila tutte completamente ricondizionate. Rateizziamo permutiamo. Visitateci. Automarkets, [redacted] Principe Eugenio 11.

FIAT 500 anno 72 [redacted]po 200 mila [redacted] comode rate. Tel. 326.832.

FIAT [redacted] Special TI 1600 berlina colore blu scuro [redacted] 1975 perfetta da provare a L. 1 milioni [redacted] mila. Rateizziamo permutiamo anche con minimo anticipo. Automarkets. [redacted] Principe Eugenio 11.

[redacted]D Escort 940 1100 GT, 1300 2 e 4 porte anno 70, 71, 72, 73, 74, 75, 76 da L. 900 mila a L. 1 milioni 750 mila completamente ricondizionate di carrozzeria e motore. Rateizziamo permu[redacted] anche con [redacted] anticipo. Visitateci. Automarkets [redacted] Principe Eugenio 11.

FORD Taunus [redacted] TC/E7... a L. 1 milione [redacted] modello 4 porte XL altro anno '74-'75-'76-'77 [redacted] L. 1 milione [redacted] a L. 9 [redacted]ioni. Visitateci. Automarkets. [redacted] Principe Eugenio 11.

FUORI strada hot-car tipo Dune Buggy motore Volkswagen 1200 anno 73 prezzo 1 milione [redacted] mila. Permuta. Pagamento eventualmente a rate. Tel. 321.735.

[redacted]
Jeep Commando D, CJ 3 SP [redacted], Land Rover [redacted], Range Rover Toyota B, Isabella, [redacted] Siracusa 158. Telefonare 5090.400.

MAGGIOLONE 1300 bellissimo completamente ricondizionato anno '73 a L. 1 milione 690.000 rateizziamo permutiamo. Visitateci. Automarkets, corso Principe Eugenio 11.

MERCEDES 200D 10 mesi blu scuro radio mangianastri Blaukpunt originale, antenna elettrica, km 19.000 perfetta. 660.271.

OPEL Rekord diesel 1976, 1975, 1974, occasioni con garanzia. OK vende Moncar. Tel. 605.1013.

PORSCHE 1600 356 C SC coupé anno 1964 vendo. Telefonare 666.469.

PRIVATAMENTE vendo bellissimo GT Junior 1300 fine 73 perfette condizioni. Tel. pasti 772.131.

PRIVATO vende Innocenti Mini '69 480 mila bellissima qualsiasi prova. Telefonare 335.8229.

ROULOTTE posti 3 + 1 marca Kleine con frigo trivalente e vari accessori usata pochissimo a L. 1 milione 850.000 in deposito presso l'Automarkets di corso Principe Eugenio 11 - Roulotte personale chiedere del signor Stegani. telefono 539.595.

ROULOTTE Elnagh 2 più 2 accessoriata [redacted] nuova vende Auto Moderno, corso Potenza angolo corso Toscana.

S.A.S. SIMONI
[redacted] Volkswagen Audi [redacted] selezionato in garanzia Maggiolino Maggiolone 1200 1300 Golf 1100 Polo Audi 50 GI 6 mesi Golf Diesel Prinz 4L K 70 Audi 100 [redacted] 10 mesi corso Turati 53, tel. 591901.

SAICAR
Concessionaria Fiat-Sava-Leasing, ottima valutazione usato, consegna sollecita, massima facilitazione pagamento, vasto assortimento veicoli d'occasione con garanzia di meccanica e 30 giorni di prova. Via Galluppi 5 angolo corso Unione Sovietica 91.

[redacted] 105 la vettura nuova 4 P accessoriata a L. 2.795.000 chiavi in mano. Automar, via Tunisi 50 tel. 396.178.

VETTURE sportive per una clientela sportiva, alcuni esempi: Alfetta 1.8 anno 1976 blu scuro interno in panno ruote in lega vetri azzurrati a L. 5 milioni 850.000, Alfa Zagato 1300 colore nera a L. 1 milione 900.000, Fiat 124 spyder colore blu scuro interno nero anno '72 a L. 1 milione 950.000, Spitfire cc 1500 colore azzurro proprietario unico con overdrive e tettuccio rigido anno '73 a L. 2 milioni 900.000, Fiat 124 coupé anno '72-'73 da L. 1 milione 680.000 a L. 1 milione 850.000, Fiat 128 coupé SL 1100 e 1300 anno '72-'73-'75 da L. 1 milione 680.000 a L. 2 milioni 300.000. Rateizziamo, permutiamo anche con minimo anticipo. Visitateci. Automarkets corso Principe Eugenio 11.

VOLVO 244 L anno 1976 impianto gas in perfetto ordine vende S.A.S. Simoni corso Turati 53 tel. 599.393.

126 semestrale Personal 4 accessoriata come nuova 2 [redacted] 60 mila E 112 modello 1971 benzenuta 1 milione 250 mila. Tel. 694.306.

16 Motocicli

A. [redacted] motocicli pagando massimo vendiamo senza anticipo permuta con vetture Braglia, via Nizza 133.

50 - 128 - 250 - 320 Trial regolarità cross Borgarello Torino - Via Camerana 3. Telefonare 542.358.

18 Acquisto alloggi

A. [redacted] in acquisto casetta libera con giardino anche vecchia costruzione periferia o vicinanze Torino. Tel. 594 727.

A Torino chirurgo investe capitali in stabile massimo 50 vani pagando contanti a rogito notarile più del reale valore se bella costruzione. Tel. 696.6804.

ACQUISTASI casetta in Torino o periferia anche da restaurare. Tel. 011 930.158 dalle 8-13.

ACQUISTEREI appartamento 3-4 camere servizi libero recente signorile pagamento contante. Telefonare 599.657.

ACQUISTEREI contanti 1 camera tinello oppure 2 camere tinello in Torino se libero. Telefonare 582.932.

(continua)

Primo atto della Coppa dei Campioni [redacted] Stampa Sera

Torretta travolgente quattro gol al Trecate

NOSTRO SERVIZIO
GIANCARLO EMANUEL

ASTI — Con un secco quattro [redacted] zero il Torretta ha [redacted] il Trecate nel primo incontro [redacted] Coppa [redacted] Campioni [redacted] Piemonte organizzata da *Stampa Sera*. Nessuno [redacted] aspettava tanta arrendevolezza [redacted] parte [redacted] novaresi, tanto meno i padroni [redacted] casa [redacted] Torretta che speravano sì [redacted] una vittoria, [redacted] mai avrebbero creduto che potesse arrivare in tali [redacted]. Per [redacted] astigiani, che nell'incontro di ritorno dovranno fare a meno di alcuni loro titolari, era importante vincere sia per chiudere il ciclo degli incontri casalinghi [redacted] l'ennesimo [redacted] cesso (al [redacted] in questa stagione [redacted] squadra è riu[redacted] a portare via [redacted] un punto) [redacted] per porre un'ipoteca sulla Coppa.

Dirette dall'arbitro Della Rovere [redacted] Torino, Torretta e Trecate sono [redacted] in campo [redacted] due forma[redacted] [redacted] possiamo giudicare [redacted] migliori tra quelle che negli ultimi anni si sono aggiudicate il trofeo di Promozione. Il Torretta schierava la squadra tipo se si eccettua Giovannini che sostituiva l'infortunato Cheula. Il Trecate aveva invece in campo tre giovani concessi in prestito dalla Pro Vercelli, [redacted] hanno certo [redacted] gran dimostrazione del loro talento.

Il Torretta prende subito in mano le redini del gioco; all'11 Algarotti fa un'apertura di trenta metri per Marongiu che supera in velocità il proprio avversario e tira di poco a lato; il gol è nell'aria e giunge tre minuti più tardi ad opera di Algarotti che di testa devia a parabola un cross da fondocampo di Marongiu. Il Trecate tenta di reagire ma tutto il lavoro svolto a centrocampo non trova nessuna punta in grado di concretizzarlo.

Al 30' il Trecate finalmente si fa vivo sotto la porta di Accorsi: il tiro di Ticozzelli è però a lato. Quattro minuti dopo invece arriva il raddoppio del Torretta: sempre la coppia Algarotti-Marongiu in azione. Il primo spara sul portiere che non trattiene; raccoglie il secondo e segna.

[redacted] ripresa e il Trecate sembra cercare almeno il gol della bandiera; al 12' un'uscita a vuoto di Accorsi concede a Soragni l'occasione per insaccare di testa, ma l'attaccante trecatese si fa anticipare da Viberti che mette [redacted] sul conseguente calcio d'angolo Masuero in semirovesciata spara su Accorsi che [redacted] mettendo [redacted] in angolo.

Finito il momento di fuoco [redacted] Trecate è nuovamente il Torretta ad andare in gol. Algarotti crossa per [redacted] Donne [redacted] con una gran girata al volo degna il 3-0. I biancorossi cercano nuovamente il gol della bandiera con Soragni ma le sue conclusioni sono sempre imprecise; il [redacted] padrone della situazione si permette di sprecare anche delle facili occasioni, ma al 27' Marongiu con una gran botta sigla il poker.

Tanti tifosi a sostenere il Torretta (Stampa Sera - Carlo Pellegrino)

I novaresi giurano «venerdì vinciamo noi»

ASTI — Il pubblico astigiano [redacted] abituato alle «goleade» dei propri beniamini del Torretta e così, tanto [redacted] festeggiare la coppa per la vittoria [redacted] girone B [redacted] torneo di Promozione, consegnata [redacted] capitan Albrigi nell'intervallo della partita dal segretario [redacted] comitato regionale piemontese Muratori, gli astigiani hanno [redacted] ai colleghi novaresi [redacted] quaterna secca.

Andrea Accorsi portiere [redacted] Torretta è uno che è abituato a far lo spettatore in campo, visto il gioco totalmente offensivo praticato [redacted] squadra; nessuno meglio [redacted] lui può quindi dare un giudizio [redacted] questo Trecate che così ha deluso in questo incontro di andata della Coppa [redacted] Campioni: *«Pensavo che fossero molto più forti* — ammette —, *diciamo che forse erano poco concentrati, anche [redacted] questa non è una giustificazione visto che pure [redacted] non abbiamo più [redacted] tensione dei momenti cruciali [redacted] torneo. Il Torretta [redacted] giocato per vincere, [redacted] che questa coppa è in pratica lo spareggio per stabilire qual è [redacted] migliore squadra [redacted] Promozione, e, per ora, non mi sembra di avere dubbi su chi sia il più forte. Al ritorno si vedrà»*.

Molto diplomatico Moscatelli allenatore [redacted] Trecate: *«Questa non è la nostra squadra; Masuero, Savino e Coppo sono giovani che la Pro Vercelli ci [redacted] prestato [redacted] che [redacted] volevamo provare [redacted] un [redacted] impegnativo per eventualmente concluderne l'acquisto; venerdì sera certamente ne proveremo degli altri. [redacted] nostro terreno cercheremo comunque [redacted] vincere anche perché al pari del Torretta noi abbiamo vinto tutti i quindici incontri disputati sul nostro terreno, quindi anche [redacted] non potremo riscattare questo [redacted] cercheremo di [redacted] almeno la vittoria. Vorrei comunque dire che il vero Trecate non è quello visto questa sera e che se avessimo potuto disporre di tutti i nostri titolari avremmo anche potuto vincere»*.

Beppe Ticozzelli cannoniere principe del girone A della Promozione ieri è rimasto «a secco»: *«Il Torretta, almeno da quel che ha dato a vedere questa sera è senz'altro più esperta, a centrocampo; la deconcentrazione era comune, per loro ha quindi giocato molto la padronanza di palla e l'esperienza. Venerdì sera comunque sarà un'altra musica e davanti al nostro pubblico [redacted] senz'altro di vincere. Da parte mia punterò almeno al premio per il miglior realizzatore della Coppa, che per ora è appannaggio di Marongiu autore questa [redacted] di due gol; cercherò di batterlo, ma sin d'ora ammetto che lui lo merita più di me»*.

g. e.

Algarotti segna il primo gol

TORRETTA SANTA CATERINA: Accorsi, Poggio, Viberti; Gollardo, Bastoni, Giovannini; Marongiu, Delle Donne, Albrigi, Chiaranda, Algarotti (dal 63' [redacted]).

TRECATE: Coppo, Marini, Ticozzelli M., Rizzotto, Toninelli, [redacted] (dal 63' [redacted] G.; Gavinelli, Masuero, Savino, Soragni.

Arbitro: Della Rovere di Torino.

Reti: Algarotti al 14'; Marongiu al 34'; Delle Donne al 61'; Marongiu al 72'.

ECONOMICI

18 Acquisto alloggi

ACQUISTO appartamento 2-3 camere servizi senza preferenze di zona purché liberi pagamento contanti. Tel. 488.972.
ACQUISTO in contanti da privato 2-3 vani liberi Crocetta S. Rita. Tel. 796.851.
ACQUISTO [redacted] in blocco Torino e cintura pagamento [redacted] gradita la collaborazione di intermediari. 541.586.
CERCO appartamento [redacted] in Torino 1-2 camere tinello tel. 531.927.

EUROCASE acquista e vende interi stabili o singoli appartamenti
SENZA SPESE A VOSTRO CARICO
via San Quintino 43, telefono 513.725 corso Matteotti 3 telefono 556.387.

IFIM Spa Istituto Finanziario Immobiliare acquista in Torino Milano Roma appartamenti liberi o stabili. Tel. 519.583 - 516.278.
IN Torino e prima cintura acquistiamo con pagamento contanti appartamenti 2-3-4 vani. Tel. 535.904.

[redacted]
acquista alloggi case terreni in Torino cintura. Telefonare 710.809.

PRIVATAMENTE compro contanti camera tinello due camere tinello recente libero presto. Telefonare 738.500.
PRIVATO acquista da privato stabile 50-100 vani in discrete condizioni contanti [redacted] rivolgersi vetrata. Tel. 328.648.
PROSSIME spose comprano in contanti alloggio di 90-110 mq zone Mirafiori, Lingotto, Moncalieri. Telefonare 539.019 ore ufficio.
SOCIETA' acquista in Torino stabili [redacted] qualsiasi dimensione si riconoscono compensi a segnalatori o intermediari pagamento contanti. Tel. 519.976.
UNION CASE Spa acquista stabile zona commerciale ogni confort Torino Milano Genova rapida definizione. Scrivere corso Vittoria 90 Torino tel. 011 549.777.

VENDERE SUBITO!
per contanti al miglior prezzo il vostro immobile? La certezza è
CASALEGNO
fidatevi di chi di case se ne intende! Corso R. Margherita 7, 835.394.

19 Vendita alloggi

A.A. BORGATA Lesna 2 camere tinello servizi libero moderno 22 milioni 500 mila facilitando vende studio Liotto 789132-7801656.
A.A. CASELETTE in villetta nuova bifamiliare alloggio con mansarda box giardino facilitando vende studio Liotto 789132.
A. APPARTAMENTO 4° piano signorile panoramico su Po collina vasto giardino ingresso salone 3 camere cucina abitabile tripli servizi privato vende a privato. Telefonare 696.3675.
A. COLLINA torinese villa 5 vani 2 box 3000 mq parco in posizione prestigiosa ed eccezional[redacted]panoramica. Tel. 545.094.
A. [redacted] al Valentino stessa casa mansarde si[redacted] regolare ascensore fino al piano da L. 16 [redacted] 500 mila. Tel. 504.249. 583.559.
A. PIAZZA d'Armi via Steffenone 16 vendiamo appartamento di 2 camere tinello cucinino servizi con annesso muri negozio tabaccheria prezzo favorevole e dilazionabile. Edil-Case 548.154.
A. VIA Manzoni 3, vendiamo nuovo signorile appartamento vasto: salone, quattro camere, cucina, biservizi, doppi ingressi, mq 180. Edil-Case Telefonare 548.154.
A. ZONA c.so Valdocco, vendiamo appartamenti nuovi liberi, camera cucina servizi. Per informazioni telefonare Edil-Case 548.154.

«CASAPIU'»
vende libero splendido attico vista Po collina composto di grande salone con camino 3 camere cucina doppi servizi grande giardino pensile. Tel. 768.857. 747.204.

«CASAPIU'»
vende libero corso B. Telesio appartamento in stabile signorile di recente costruzione con giardino condominiale: ampio soggiorno [redacted] grande cucina bagno 32 milioni 500 mila, volendo box. Tel. 768.857. 747.204.

A Borgata Alta ottima zona residenziale, appartamento in palazzina nuova signorile mq 200, salone sala pranzo, cucina 3 camere 2 bagni, grandi terrazzi, cantina, box 2 auto richiesta totale 64 milioni 400 mila più mutuo 12 milioni 300 mila. Vero affare. Tel. 585.836.
A Venaria, corso Matteotti 59 impresa vende direttamente alloggi in costruzione 1-2-3 camere cucina box, mutuo e rateazioni. Rivolgersi cantiere.
ABITABILE subito 3 vani nuovo moderno zona tranquilla servizi cercasi collaborazione vendita facilitazioni. Telefonare 787.044.

ABITARE IN CENTRO
via S. Teresa 15 vendiamo recentissimi mini appartamenti composti: ingresso-soggiorno, disimpegno notte con armadiate, camera letto, bagno completo, terrazzino. Ottime possibilità di investi[redacted] prezzi a partire da L. 31 milioni. Dilazioni. Visitateci sul posto. Edil-Case telefono 548.154.

ADIACENZE corso Vercelli libero recente 1 camera tinello cucinino 18.000.000. 40% contanti. Tecnoimmobil 781.073.
ADIACENZE corso Ferrucci (via Boggio) libero recente salone 2 camere tinello cucinino servizi. Tecnoimmobil 781.073.
AFFARE Immobiliaretoro: via Monginevro 71 camera cucina 4 milioni 600 mila dilazionabili. Telefonare 501.219 590.693.
AFFARE Immobiliaretoro: via Stradella 36 frazioniamo camera cucina servizio 4 milioni 300 mila, 2 camere cucina bagno 6 milioni 700 mila. Telefonare 501.219 - 590.693.
AFFARE Immobiliaretoro via Taggia camera tinello servizi 3 milioni contanti 6 milioni 500 mila mutuo fondiario e dilazioni. 501.219".
AFFARE Immobiliaretoro: frazioniamo stabile recente corso Peschiera 355/1 alloggi 2 camere cucina servizi da L. 18 milioni 900 mila, disponibili box auto, minimo contanti mutuo e dilazioni. Telefonare 501.219.
AFFARE Immobiliaretoro: Moncalieri via Broffferio camera tinello servizi da L. 12 milioni 800 mila minimo contanti mutuo fondiario e 84 rate senza interessi. 501.219.
AFFARE Immobiliaretoro: liberi corso Unione Sovietica 346 appartamenti 3 camere cucina servizi e soggiorno 4 camere cucina doppi servizi. Telefono 501.219.

AFFARE
Rivoli, zona centrale vendiamo alloggio libero, recente costru[redacted] una camera, tinello, cucinino, servizi. L. 16 milioni. Per informazioni telefonare Edil-Case 548.154.

ALLOGGETTI signorili 1-2-3 camere e cucina in villette a schiera parco residenziale zona Rivoli Antiglieria Alta vendo. Telefonare 535.601.
ALLOGGIO libero corso Vercelli casa moderna camera tinello servizi L. 21.000.000 vendesi. Tel. 553.860.
ALLOGGIO mq 300 casa antica riattata via Della Rocca plurservizi soppalchi luminosi. Telefonare 443.138.

BARRIERA DI MILANO
via Montanaro 8, vendiamo alloggio una camera cucina e servizi 7 milioni 200 mila, altro due camere cucina servizi 10 milioni, ottimo affare. Visite sul posto. Edil-Case tel. 548.154.

BORGARETTO via Papa Giovanni XXIII [redacted] cente: 1 camera tinello cucinino bagno 10 milioni 500 mila dilazionabili. Gaberti 5767.
CASABIANCA abitabile subito zona piazza Massaua spazioso camera tinello cucinino servizi lire [redacted] milioni. Tel. 531.008.
CASABIANCA libero presso corso Grosseto (via Bibiana) recente spazioso 2 camere tinello cucinino servizi lire 29 milioni 800 mila più [redacted] 2 milioni 700 mila mutuo. Tel. 531.310.
CASABIANCA libero presso corso Vittorio 2 camere cucina servizi riscaldamento lire 22 milioni non trattabili. Tel. 531.008.
CASETTA indipendente borgata Parella negozio 2 alloggi di 2 camere e cucina cantine cortile L. 38 milioni 500 mila. Tel. 531.005.
CENTRALE adiacente piazza Statuto salone 3 camere cucina servizi buon investimento dilazionando vende Gaiotto 488.972.
[redacted] via Artisti [redacted] servizi 8 milioni [redacted] mila, vera [redacted] zioni. Gaiotto. Tel. 488.972.

CENTRO
c.so Vitt. Emanuele 22, vende signorilissimo libero secondo piano, 3 camere cucina doppi servizi, autobox. Lucense. via Giusti 2. Tel. 546.476.

COLLINARE San Vito-Valsalice, [redacted] signorilissimo. Piscina tennis parco tripli servizi 90-140 milioni tel. 445.745.
CONFAR Borgo Vittoria-Largo Giachino recente quarto piano con ingresso tinello-bagno, camera, cucina 9 milioni 200 mila. Tel. 519.017-085.
CONFAR libero in corso Orbassano adiacente Largo Orbassano 2 camere tinello 3 balconi a L. 23 milioni 900 mila. Tel. 519.017. 519.085.
[redacted] Largo Cigna (via Saint Bon) alloggi di: soggiorno, 2 camere, cucina, bagno da 21 milioni 500 mila. Tel. 519.017. 519.083.
CONFAR libero recente adiacente piazza Pitagora soggiorno 3 vani biservizi 51 milioni 850 mila compreso mutuo. Tel. 519.017, 519.085.
CONFAR libero, recente, spazioso, ultimo piano a Beinasco: 2 camere, tinello a L. 23 milioni 500 mila dilazionabili. Tel. 519.017. 519.085.
CONFAR libero, recente, a Pino, in signorile palazzina con parco: soggiorno, 3 vani, volendo box L. 53 milioni 400 mila. [redacted] 519.017-085.
CONFAR libero [redacted] in palazzina a Moncalieri: saloncino 3 vani lavanderia 3 terrazzi a L. 44 milioni 800 mila. Tel. 519.017. 519.085.
CONFAR propone interessante occasione a Mirafiori: libero nuovo 3 camere tinello biservizi 36 milioni. Tel. 519.017. 519.085.
CONSULEDILE 533322 vende Moncalieri via Papa Giovanni XXIII 29 in stabile vista collina spaziosissimi camera tinello cucinotto bagno da 10 milioni 600 mila.
CONSULEDILE 533.322 offre Carmagnola centro via Torino 88 ultime occasioni in stabile signorile 1-2 camere tinello cucinino bagno da 8.200.000 a 12.200.000.
CONSULEDILE 533.322 fraziona zona Regio Parco via Maddalene 50 bis stabile moderno 1-2 camere cucina ingresso bagno da 10.800.000 a 16.200.000 muri negozio mq. 75 circa più annesso magazzino 27.500.000.
CONSULEDILE 533.322 vende via Foscolo 8 signorili 1-3 camere cucina bagno da 12.000.000 a 23.000.000, 3 camere tinello cucinino bagno 25.000.000 box 5.600.000.
CONSULEDILE 533.322 vende centralissimo piazza Statuto 3 camere cucina ingresso bagno 16.000.000. Facilitazioni.
CONSULEDILE 533.322 fraziona corso Brescia 4 bis/3 (a pochi metri da corso G. Cesare), stabile decoroso a prezzi eccezionali 1-2-3 camere cucina servizi da 3.400.000 a 9.600.000 dilazionabili.
CONSULEDILE 533.322 vende piazza Massaua panoramico 2 camere cucinotta ingresso bagno soffitta 12[redacted] 800 mila.
CONSULEDILE 533.322 fraziona via Maddalene 40 (presso Manifattura Tabacchi) stabile recente 2-3 camere cucina ingresso bagno da 9 milioni 600 mila a 12 milioni muri negozi, ottimi generi 13.500.000.
CONSULEDILE 533.322 offre Grugliasco via Giotto 31 in stabile recente spaziosi 2-4 camere cucina ingresso bagno da 13 milioni 700 mila a 18 milioni 500 mila box auto 2 milioni 900 mila.
CORSO Regina 149 recente signorile salone 4 camere cucina 2 [redacted] più mutuo disponibile box auto Fiduciaria Immobiliare 556.956.
CORSO U. Sovietica Mirafiori alloggi recenti stessa casa 2-3-4 camere e servizi da L. 13 [redacted] 600 mila a 26 milioni. Tel. 531.005.
[redacted] Montevecchio zona Politecnico alloggio libero 2 camere cucina bagno vendesi. Telefonare 542.340.
CRIMEA Val Salice signorili alloggi liberi da 80 a 200 milioni, terrazze, giardino, parco, pluriservizi. Tel. 443.138.
EDIL-Residence via Nicola Fabrizi camera tinello bagno telefono 650.5539, 650.8479, mutuo dilazioni.
FASANO [redacted] attico Barriera Milano: 2 camere tinello cucinino servizi veranda-terrazza. Libero. Vende: 31 milioni 500 mila.
FISIM Spa adiacente via Borgaro libero recente piano alto camera tinello cucinino servizi terrazzo 18 milioni tel. 501970-591980.
FISIM Spa adiacenze via Cigna libero recente ampio camera tinello cucinino servizi 19 milioni dilazioni tel. 599897.
FISIM Spa adiacenze corso Massimo libero signorile recente ampio salone tre camere camerette cucina biservizi box doppio mutuo dilazioni tel. 58175[redacted]
FISIM Spa adiacenze corso Palermo libero salone due camere cucina servizi 37 milioni dilazioni tel. 581759-585902.
FISIM Spa adiacenze via Servais libera signorile villetta indipendente su due piani salone due camere tinello cucinotto biservizi giardino tavernetta posto auto ottime rifiniture dilazioni tel. 581759-585902.
FISIM Spa adiacenze via Passo Buole libero piano alto luminoso due camere cucina servizi 26 milioni 500 mila dilazioni tel. 501970-591980.
FISIM Spa adiacenze corso Turati libero miniappartamento camera cucinotta servizi 12 milioni 800 mila dilazioni tel. 501970.
FISIM Spa corso Spezia libero ampio due camere cucina servizi 26 milioni 800 mila dilazioni tel. 581759-585902.
FISIM Spa libero corso Trapani luminoso in stabile d'epoca soggiorno tre camere cucina servizi in ottimo stato dilazioni tel. 591980-501970.
FISIM Spa libero via Pio VII recente piano alto panoramico due camere tinello cucinino servizi mutuo dilazioni tel. 595273-599897.
FISIM Spa libero borgo S. Pietro (via Ventimiglia) recente luminoso tre camere tinello cucinino servizi dilazioni tel. 581759-585902.
FISIM Spa libero precollina salone tre camere tinello cucina servizi 64 milioni 500 mila dilazioni tel. 501970-591980.
FISIM Spa Mirafiori piano alto recente ampio due camere tinello cucinino servizi 17 milioni 500 mila dilazioni tel. 595.273-599.897.
FISIM Spa ottimo investimento zona Lesna camera tinello cucinino servizi volendo box minimo anticipo dilazioni tel. 581759-585902.
FISIM Spa piazza Sabotino ang. corso Peschiera uso ufficio in palazzo ristrutturato signorile ampio salone divisibile due camere servizi biingressi forte mutuo tel. 581759-585902.
FISIM Spa via Tirreno soggiorno due camere cucina servizi posto macchina 34 milioni 500 mila dilazioni tel. 581759-585902.
FISIM Spa via Cavour in residence signorile monolocali liberi 50-70 [redacted] 1-2 camere cucina servizi box mutuo fondiario tel. 501970-591980.
FISIM Spa via Cibrario libero soggiorno due camere cucina servizi 33 [redacted] dilazioni tel. 595[redacted]-599.897.
FISIM Spa vende precollina prestigiosa villa unifamiliare in ampio parco condominiale, [redacted] pio salone 4 camere tutto cucina tripli servizi tavernetta lavanderia cantina giardino privato. Tel. 585.902, 581.759.
[redacted] Torino Immobili Crocetta libero appartamento 4 camere cucina ampio ingresso servizi più giardino privato mq [redacted]. Telefonare 472.651 472.202.

IFIM
Spa vende libero attico v. Napione 2 camere tinello cucinino servizi terrazzo 30 milioni dilazioni tel. 516278-519583.

IFIM
Spa vende libero c.so Etruschetti soggiorno 3 camere cucinotta servizi terrazzo 49 milioni dilazioni tel. 519583.

IFIM
Spa vende libero Crocetta locale seminterrato più servizi 240 mq 79 milioni mutuo fondiario e dilazione tel. 519583.

IFIM Spa vende libero via Arsenale da ristrutturare saloncino 2 camere cucina servizi 27 milioni dilazioni tel. 516278.

IFIM
Spa vende libero via P. d'Acaia recente signorile salone 3 camere cucina biservizi biingressi. Tel. 519.583.

IFIM Spa vende libero c.so Casale 2 camere cucina servizi esterni 15 milioni 500 mila meno dilazioni tel. 519583-516.278.

IFIM Spa vende libero adiacenze c.s[redacted] soggiorno 3 camere tinello cucinino servizi 57 milioni 500 mila dilazioni tel. 516278.

IPI C libero Lombardore: camera tinello cucinino bagno. Telefonare 511.382.
LEUMANN Terra Corta libero palazzina soggiorno due camere cucinotta camera mansardata biservizi box doppio 58 [redacted] L'Immobiliare 011 9589585.
LIBERI zona Piazza Massaua vendonsi 2 alloggi [redacted] cucinino bagno anche abbinabili. [redacted] 727.
LIBERO a Nichelino ampio camera tinello cucinino e servizi L. 18.700.000 dilazionabili. Telefonare 874.182.
LIBERO Collegno Borgata Paradiso 2 camere più cucina piano alto recente 26 milioni tel. 411.1449.
[redacted] Regio Parco camera cucina italiane vende tel. 512870.
LIBERO adiacente corso Francia Aeronautica 3 camere tinello cucinino servizi forti dilazioni vende Gaiotto. Tel. 488.972.
LIBERO piazza Sabotino ingresso 2 camere cucina abitabile servizio, riscaldamento centrale, L. 17 milioni 400 mila. Tel. 599.782.
LIBERO piazza Benefica, via Susa 16 mini alloggio camera cucina servizio vendo 16 milioni [redacted] Tel. 485255.
LIBERO zona corso Grosseto camera tinello cucinino servizi 13 milioni 800 mila, forti dilazioni, vende Gaiotto 488.972.
LUMINOSO piazza Adriano moderno parte arredato piano alto grande salone 3 camere doppi servizi, ampi balconi. Telefonare 443.138.
MINI alloggi e mansarde da mq 40-50 impresa vende con mutuo in palazzina in costruzione sita nel verde a San Benigno Canavese riscaldamento centralizzato box ascensore sino al piano mansardato tel. 011/540063.
MINIALLOGGI nuovi arredati zona Valentino stessa casa, ottimo reddito, vende Immobili Italia. Tel. 585.836. 505.890.
MONCALIERI (c.so Trieste) in recente stabile appartamenti camera tinello cucinino 7 milioni 500 mila, 2 camere tinello cucinino servizi 11 milioni. L'Immobiliare 011 595.550.
MONOCAMERA bellissima con tutti i servizi libera zona Parella su piazza vendo 11 milioni tel. 480994.
NUOVO Studio Immobiliare 544.908, 531.475 Madonna di Campagna libero camera tinello cucinino servizi 17 milioni 500 mila, dilazioni.
NUOVO Studio Immobiliare 544.908, 531.475 Largo Orbassano libero signorile panoramico 3 camere cucina servizi 37 milioni.
PIAZZA Rivoli alloggio primo piano adatto uso ufficio 3 camere tinello cucinino libero subito vendesi. Telefonare 633.429.
PIGNA Gassino Torinese in palazzina signorile ai piedi della collina magnifica posizione vendonsi ultimi 2 alloggi composti da 1 camera, sala cucina entrata bagno ampi balconi. Tel. 960.7916.
PIGNA vendonsi alloggi liberi di piccole medie dimensioni posti in casa signorile di nuova costruzione distante 100 metri da Porta Nuova via Magenta 2 angolo via Camerana 4. Detti alloggi sono abitabili entro luglio. Si possono effettuare visite in loco anche nei giorni festivi. Tel. ufficio 504.497 tel. cantiere 547.603.
PIGNA vendonsi alloggi liberi su 2 piani di cui uno mansardato intercomunicanti per piccole medie unità familiari posti in casa signorile di [redacted] costruzione distante 100 metri da [redacted] Nuova via Magenta 2 angolo via Camerana 4. Detti alloggi sono abitabili entro giugno e [redacted] festivi [redacted] 504.497 tel. cantiere 547.603.
PINO [redacted] ristrutturate progetto approvato: 2 camere, soggiorno, cucina, bagno 2.5 km centro paese tel. 840140-841409.
PINO Torinese zona residenziale (viale dei Pioppi) appartamenti in villa con giardino condominiale, saloncino, 2-3 camere cucina doppi servizi, box auto, 33 milioni, mansarde 15 milioni 500 mila. L'Immobiliare 011 595.550.
PRIVATO libero saloncino 3 camere cucina biservizi spazioso [redacted] condizioni [redacted] Francia vende tel. 7392789.
RIVALTA (adiacente S.S. Orbassano-Bruino) in recente palazzina 1-2 camere [redacted] cucinino servizi da 9 milioni 300 mila a 16 milioni 600 [redacted] L'Immobiliare 011 595.550.
[redacted] alloggio libero tre camere tinello doppi servizi. Telefonare dalle 14 alle 18.30 al 958.7379.
S. RITA vendesi alloggio 2 camere cucina affittato. Telefonare ore negozio 287.368.
[redacted] Viso Cavoretto villa signorile panoramica parco ben esposta: frutteto casa custode 4 bagni 250 milioni tel. 445.745.
SAN MAURO Castiglione palazzina di 3 piani 12 camere magazzino autorimessa permesso ristrutturazione comoda servizi libera vendo. Telefonare 553.860.

SAN PAOLO
c.so Racconigi 235, casa recente piano nono, bagno, ascensore, soggiorno, 2 camere, cucina. L. 39 milioni. Lucense. v. Giusti 2. Tel. 546.476.

SANTA RITA
via Frinco 22, casa recente, termo, bagno, ascensore, 1-2 camere, tinello, cucinino, da L. 13 milioni a L. 21 milioni. Lucense, via Giusti 2. Telefono 546.476.

SANTA Rita (via Moncenisio) alloggio camera tinello cucinino servizi secondo piano soleggiato L. 12 milioni 500 mila. Telefonare 894.812.
TAIT vende in corso Casale alloggetto di camera cucina servizi esterni, attualmente affittato L. 5 milioni 700 mila tel. 441.765.
TAIT vende libero ribassatissimo in piazza Vittorio mini alloggio di mq 40 4° piano L. 10 milioni 900 mila dilazioni tel. 441765.

UTIP A [redacted] signorile [redacted] camere [redacted] doppi [redacted] Inghilterra 42 milioni [redacted] mila meno forte mutuo fondiario dilazioni eventuali permute. [redacted] 519.894 - 547.828.

UTIP 519.894 vende via Magenta alloggio da reddito, salone camera tinello cucina servizi, 24 milioni 800 mila dilazionabili.
UTIP 547.828 vende villa libera [redacted] Coreglio salone 3 camere cucina servizi grande se[redacted] giardino.
UTIP 547.828 - 519.894 [redacted] adiacente corso Re Umberto via Montevecchio alloggi 3 camere cucina servizi magazzino box.

UTIP 2. 547.828 vende grandiosi alloggi in [redacted] rivista nelle parti condominiali via Nizza 155 (piazza Carducci) 2-3-4 camere cucina servizi termo bagno ascensore negozi varie metrature mutuo dilazioni.

UTIP 547.828 - 519.894 vende libero via Pinelli 2 camere cucina ingresso bagno 22 milioni 900 mila facilitazioni pagamento permute.
VENDESI libero via Camburzano alloggio signorile salone 3 camere cucina biservizi, cantina. Tel. 640.6173.
VENDESI villa padronale Pino Torinese ampio parco tel. 840140-841409.
VIA Cappellina (adiacente c.so Regina) riscaldamento centrale 1-2 camere cucina servizi da 8 milioni 200 mila. L'Immobiliare 011 595.550.
VIA G. Medici, riscaldamento centrale, 2 camere cucina servizi da 10 milioni 600 mila. L'Immobiliare 011 595.550.

(continua)

L'esito di un'inchiesta nel Cuneese

Perché chi lavora la terra non vuole fare il sindaco

GIANNI DE MATTEIS

CUNEO — La classe [illegible]tadina guarda al potere locale con diffidenza e forse con indifferenza? La domanda parrebbe trovare risposta affermativa esaminando i risultati d'una diligente indagine svolta nel settore dalla Coldiretti di Cuneo: su [illegible] comuni presi in considerazione per la loro economia totalmente o prevalentemente agricola [illegible] soltanto hanno un sindaco che vive del lavoro della terra; su circa 3.500 fra assessori e consiglieri comunali poco più d'un migliaio sono agricoltori a tempo pieno.

La grande maggioranza dei paesi ad economia contadina [illegible] quindi amministrati da persone che svol[illegible] le più diverse attività lavorative [illegible] non sempre, lamentano i critici, conoscono a fondo i problemi specifici

«*Il fenomeno* — spiega Marco Fraire, funzionario della Coldiretti di Cuneo — *non è un fatto esclusivo della nostra provincia, anzi [illegible] noi in percentuale le cose vanno meglio che nel resto [illegible] paese dove la presenza nelle amministrazioni locali degli agricoltori [illegible] [illegible] meno consistente*».

[illegible] situazione peggiora sensibilmente se [illegible] piccoli paesi si passa [illegible] città che pure hanno attorno ai capoluoghi vaste campagne intensamente abitate oltreché coltivate. A Cuneo, per citare il caso forse più clamoroso, benché gli agricoltori e le loro famiglie rappresentino non [illegible] del 10-15% della popolazione la categoria ha un solo rappresentante nel consiglio comunale composto da 40 consiglieri. Uno o due consiglieri contadini fanno parte dei consigli di Mondovì, Fossano, Bra, Saluzzo; [illegible] invece 5 a Savigliano e rappresentano quindi un primato di partecipazione contadina all'amministrazione locale.

Quali i motivi di questa disaffezione dei lavoratori della terra verso l'attività [illegible] proprio comune, che non di rado ha poi delle conseguenze sfavorevoli per l'intera categoria?

«*La politica municipale* — afferma l'on. Natale Carlotto, direttore della Coldiretti — *è impegnativa e quasi sempre [illegible] remunerata. Mentre il funzionario pubblico o il lavoratore dipendente non ci rimettono nulla, grazie [illegible] diritto d'essere compensato dal datore di lavoro per il tempo che dedica a fare il sindaco o l'assessore o anche soltanto il consigliere, l'agricoltore ci rimette di tasca propria, quando non deve addirittura pagarsi [illegible] sostituto che tiri avanti l'azienda*».

Più esplicito al riguardo Marco Fraire: «*L'impegno richiesto ad [illegible] amministratore comunale [illegible] ben oltre le sedute consiliari. Quasi ogni settimana si deve partecipare a riunioni di commissioni, [illegible] consultazioni popolari ed assemblee, non dimenticando [illegible] comunità montane, le unità sanitarie locali, i distretti scolastici, il comprensorio. Il tempo che occorre dedicare a questa attività in favore dell'interesse pubblico [illegible] quindi notevole. L'agricoltore [illegible] può abbandonare troppo sovente la propria azienda. Ecco quindi come si spiega il suo "sganciamento" dalle liste al momento delle elezioni*».

Domenica di elezioni (anticipate)

Rari comizi [illegible] Santhià che vota per il Comune

PIER A. RUFFINO

SANTHIA' — *Domenica 25 e lunedì 26 i cittadini di Santhià ritorneranno alle [illegible]. Si voterà per il [illegible] anticipato del Consiglio comunale sciolto si il 14 aprile scorso dopo un paio d'anni [illegible] crisi amministrativa.*

Questa ebbe inizio con la mozione di sfiducia presentata all'allora sindaco, dott. Carlo Cortissone (psi) per il [illegible] assenteismo dalla vita politica amministrativa, dal gruppo della dc, all'opposizione, che [illegible] votò insieme con i tre comunisti Saggion, Ba[illegible] e Leo (poi espulsi dal partito [illegible] rimasti indipendenti di sinistra in Consiglio) [illegible] con Mario Bianco, eletto infine sindaco

Per il 25 giugno l'elettore dei 20 consiglieri comunali avrà a disposizione sette liste. I comunisti occupano il primo posto. Li seguono gli indipendenti [illegible] sinistra, venti candidati anch'essi capeggiati dall'ex-comunista Saggion.

Il sindaco uscente, Mario Bianco, si presenterà invece con gli altri 19 candidati nella lista democristiana.

Altre liste: quella psi, tra i cui candidati ricompare il dott. Cortissone; msi (per la prima volta [illegible] candidati tutti «forestieri»); liberale (con il segretario Coggiola) che include pure indipendenti; socialdemocratica (con Mauro Rolando, consigliere uscente). Era annunciata anche una lista del pdup che però non [illegible] stata presentata.

La campagna elettorale è entrata ora nel [illegible] vivo, tuttavia più che nei comizi (si sono avuti quelli del segretario nazionale del pli, on. Valerio Zanone [illegible] quello [illegible] comunista Alasia, assessore regionale al Lavoro e all'Industria), [illegible] campagna si svolge a base di manifesti murali [illegible] volantini. Intanto la Pro-loco [illegible] lavorando [illegible] i vari partiti per organizzare nel nuovo Cinema Teatro Ideal di via Circonvallazione [illegible] tribuna elettorale per dopodomani.

LA RAGAZZA CUNEESE DI 15 ANNI MORTA ANNEGATA NEL CANALE

Pagata con la vita l'imprudenza di inforcare in due la motoretta

CUNEO — *(g. [illegible] m.)* [illegible] conosceranno in giornata, dopo l'autopsia ordinata dalla magistratura, le cause precise della tragica morte di Antonella Lovera, 15 anni, residente [illegible] Roata Canale, borgata periferica [illegible] Cuneo, caduta ieri sera in [illegible] canale mentre tornava a casa sul motorino guidato dall'amica Doriana Lerda, pure quindicenne. Sembra, però, quasi certo che il decesso della ragazza sia stato provocato da annegamento.

Imprudenza [illegible] sfortuna hanno giocato ruoli uguali nella disgrazia. L'imprudenza, che troppi giovani commettono, [illegible] stata quella di salire in due su un motorino abilitato per [illegible] solo guidatore: in una curva, forse per una manciata [illegible] ghiaia, la motoretta anche per il peso eccessivo delle due amiche [illegible] sbandata scaraventandole nel canale che scorre ai margini della carreggiata: la sfortuna ha pesato drammaticamente sul destino della povera Antonella perché i soccorritori non l'hanno scorta nell'acqua [illegible] hanno soccorso solo l'amica trasportandola all'ospedale.

Scioccata, ferita [illegible] gravemente (la prognosi [illegible] di 30 giorni), Doriana Lerda, un'ora dopo, si è ripresa ed ha subito chiesto di Antonella. E' stato dato l'allarme, sul posto sono corsi carabinieri, agenti della Stradale, vigili del fuoco, i quali hanno perlustrato il canale e hanno rinvenuto la salma della Lovera [illegible] circa 600 metri dal luogo dell'incidente.

Antonella Lovera, 15 anni

Si presume che la ragazza scaraventata nel canale abbia picchiato la testa contro un sasso perdendo i sensi; la corrente ha così immediatamente trasportato il corpo a valle proprio mentre, pochi attimi dopo, arrivavano i soccorsi.

La salma di Antonella Lovera è stata trasferita all'obitorio del cimitero dove nel pomeriggio sarà sottoposta [illegible] autopsia; i funerali si svolgeranno domani. Nella zona la commozione per la tragica fine della povera ragazza [illegible] profonda.

Piemonte: pioggia come d'autunno [illegible] danni agricoli

ALESSANDRIA — Il beltempo di ieri s'è bruscamente interrotto stanotte per la pioggia che continua a cadere. La temperatura alle ore 8,30 di stamane era di 11 gradi. Con il sole di ieri pa[illegible] fosse finalmente arrivata la bella stagione, ma per [illegible] [illegible] così. La maturazione delle diverse colture nelle campagne della zona [illegible] decisamente in ritardo.

CUNEO — *(g.d.m.)* Nuovi temporali si sono abbattuti stanotte sulla città e [illegible] gran parte della provincia. Il raccolto delle fragole nelle zone di Peveragno e Valgrana è stato temporaneamente sospeso. [illegible] [illegible] primo giorno d'estate, ma a Cuneo, freddo ed atmosfera plumbea sono tipicamente autunnali. Alle 7,30 il termometro segnava appena 10 gradi in città.

ASTI — Piove da stanotte. Il cielo [illegible] chiuso [illegible] la temperatura sui 12-13 gradi. Le strade sono già danneggiate dagli smottamenti, fenomeno purtroppo frequente nell'Astigiano. Preoccupazione anche per i raccolti: la maturazione del grano [illegible] [illegible] ritardo [illegible] la frutta scarseggia.

NOVARA — Un violento temporale s'è abbattuto stamane, alle 7, su tutto il Novarese. La temperatura [illegible] scesa a 10 gradi. La pioggia fortunatamente non [illegible] danni alle risaie, mentre di questa continua incostanza del tempo risente il turismo, particolarmente importante

VERCELLI — Continua [illegible] piovere anche stamane dopo il temporale di stanotte.

Cinema Piemonte Liguria

ASTI

Lux: Le monache.
Politeama: Che dottoressa ragazzi!
Salone: La terza mano.
Splendor: La ghiaia dalla [illegible] [illegible] ac[illegible].
Vittoria: Attenti a [illegible] le collegiali.

CANELLI

Regno d'Oro: [illegible] macchina nera.

NIZZA

Sociale: Peccato veniale.
Verdi: Preparati [illegible] bara.

VILLANOVA

Comunale: chiuso per ferie.

ALESSANDRIA

Alessandrino: L'uomo [illegible] Santa Cruz.
Ambra: Il genio.
Corso: I tre volti [illegible] paura.
Cristallo: Maciste all'inferno.
[illegible] Aristocrazia [illegible] morale.
[illegible] I peccati di [illegible] giovane [illegible] glie di campagna.

ACQUI TERME

Ariston: La terza [illegible].
Cristallo: Sentinel.

[illegible] MONFERRATO

Moderno: L'eroticomane.
Nuovo: chiuso
Politeama: [illegible] [illegible] giorno.
Vittoria: Donna [illegible] seconda mano.

GAVI [illegible]

Il Forte: Je t'aime [illegible] non plus.

NOVI LIGURE

Cristallo: ferie.
[illegible] Il cibo degli dei.
[illegible] Notti porno nel mondo n. 2.
[illegible] Cattivi pensieri.

OVADA

Lux: La notte si tinse [illegible] sangue.
Torrielli: La moglie di mio padre

TORTONA

Sociale: Los Angeles squadra criminale.
Verdi: Come accadde la prima volta.

VALENZA PO

[illegible] **Italia:** Quel pomeriggio maledetto.
Teatro: Fuga senza scampo.

VERCELLI

[illegible] [illegible] Donna Flor e i suoi due mariti.

GATTINARA

Italia: riposo.
[illegible]
Apollo: La donna che violentò [illegible] stessa.
Impero: Il pericolo è il [illegible] mestiere.
Marconi: Marco Polo junior.
Mazzini: Sport superstar.
Odeon: Serpico.
Sociale: Tutti [illegible] tranne i morti.

NOVARA

Aalba: Concerto di fuoco.
Coccia: Cattive abitudini.
Eldorado: Polvere di stelle.
Faraggiana: I [illegible] [illegible] Canterbury.

ARONA

Roma: Con la bava alla bocca.
Moderno: Blue nude.
Lux: Le monache di Sant'Arcandelo.
[illegible]
[illegible] Rapporto al capo [illegible] polizia.

VERBANIA

Apollo: Lo splendido generale.
Sociale (Intra): Maladolescenza.
Sociale (Pallanza): Si si per ora.

CUNEO

Fiamma: I duellanti.
Italia: Cugineta amore mio.
Nazionale: Sport super star.

ALBA

[illegible] Cobra force, squadra giustizieri.

B[illegible]

Politeama: Il cadavere del mio nemico.
Vittoria: Karatè a Shangai.

FOSSANO

[illegible] [illegible] macchina [illegible].

MONDOVI'

Corso: Il margine.
Italia: La brigata [illegible] [illegible].
[illegible]
Civico: Sentinel.

SAVONA

[illegible] Pornopalla.
[illegible] Paolo Barca [illegible] [illegible] praticamente nudista.
Astor: La stangata.
Jolly: Tom Boy.
Filmstudio: Arancia meccanica.

ALASSIO

Colombo: Il più grande amatore del [illegible].
Ritz: Amiamoci così, [illegible] signora.

ALBENGA

Astor: Torino [illegible]
Cristallo: La notte di Entebbe.

CAIRO MONTENOTTE

Sociale: Quel giorno il mondo [illegible].
Cristallo: Le ragazze pon pon.

FINALE LIGURE

[illegible] [illegible] ragazza [illegible] pigiama giallo.

LOANO

[illegible]: Certi piccolissimi peccati
Loanese: Pippi calzelunghe.

PIETRA [illegible]

Comunale: Il poliziotto sprint.

SPOTORNO

Mignon: Paperino in [illegible].

IMPERIA

Dante: Nero veneziano.
Odeon (estivo): Comanceros.
[illegible]
Ariston Teatro: Quel giorno il mondo tremerà.
Centrale: Colpo grosso [illegible] penitenziario.
Lux: Safari express.
Astra: Sprint super [illegible].
Ritz: Il caso del dottor Galland.

VENTIMIGLIA

Europa: La notte dei mille gatti.

È tutto per le beghe interne della dc

Arona sta rischiando 2 commissari in Comune

ARONA — (g. r.) **Si sta avverando quanto aveva ipotizzato la settimana [illegible] nell'ultimo Consiglio comunale il consigliere M[illegible]i «Temo che stavolta la professoressa Bazzica sarà un sindaco balneare». Venerdì 23, infatti, scadrà il termine deciso dalla Coreco per la formazione d'una Giunta sorretta da una maggioranza [illegible] possa approvare finalmente il bilancio preventivo 1978. Se anche domani sera [illegible] fumata fosse nera s'avrà ad Arona l'avvento, mai successo, [illegible] due commissari: quello prefettizio per l'amministra[illegible] della [illegible] pubblica ed un altro, regionale, per la compilazione ed approvazione, a [illegible] completa discrezione, del bilancio civico.**

Ma stavolta se gli aronesi dovranno piangere (2 milioni al [illegible] quale stipendio ai due commissari) [illegible] vergognarsi d'avere eletto rappresentanti scarsamente responsabili la colpa è tutta [illegible] dc, partito che dal '45 ha sempre avuto la maggioranza [illegible] voti [illegible] d'eletti.

Nuove polemiche [illegible] non finire nella dc.

Domenica [illegible] urne per il VII rinnovo del Consiglio regionale

Le 17 liste presentate nella Val d'Aosta sono tante per neppure centomila elettori

AOSTA — (g. g.) *Sono oltre [illegible] mila gli elettori (quasi il 10% più che nel 1973) che in Valle d'Aosta andranno domenica alle urne per eleggere i nuovi 35 rappresentanti del Consiglio regionale (il settim[illegible] dall'istituzione della Regione autonoma).*

Le precedenti consultazioni, svoltesi il 10-11 giugno, di cinque anni fa, avevano designato quale partito di maggioranza relativa, i democratici popolari che raccolsero il 22,4% dei suffragi con 8 seggi. Alle loro spalle la dc (21,4% [illegible] 7 seggi); il pci (19,5% e 7 seggi); l'«Union Valdôtaine» (11,6% e 4 seggi); il psi (8,5% e 3 seggi) e l'«Union Valdôtaine Progressiste» (6,7% e 2 seggi). Un consigliere ciascuno toccò inoltre alle altre 5 formazioni partecipanti alla consultazione: pli (che raccolse il 2,9% dei suffragi), msi-dn (2,1%), psdi (2%), «Rassemblement Valdôtain» (1,6%) e pri (1,3%).

In Valle nessuno s'attenta stavolta ad azzardare previsioni per l'imminente turno elettorale. Sarebbe infatti praticamente impossibile il formulare ipotesi, visto che in questo quinquennio le liste sono passate da 11 a 17 [illegible] che quasi tutti i partiti hanno cambiato più o meno fisionomia per intervenute scissioni o per aggregazioni più o meno prevedibili.

Il partito liberale, ad esempio, ha accolto nelle proprie file alcuni «Indipendenti» e si presenterà [illegible] [illegible] lista denominata «Alleanza per la libertà e il progresso», che ha quale simbolo, al centro della tradizionale bandiera tricolore, il «leone rampante» valdostano, appostovi a mo' di stemma.

Due consiglieri regionali socialisti uscenti (il terzo, Milanesio, [illegible] in carcere per i fatti ben noti) hanno creato un nuovo raggruppamento, «Autonomia socialista». E nella stessa [illegible] socialista s'inserisce ancora un altro partito (oltre al psi ed al psdi), il «Raggruppamento operaio socialista», anche questo del tutto nuovo

Dal msi-dn si sono staccati, anche in Valle d'Aosta, gli uderenti [illegible] «Democrazia nazionale». Già eletto consigliere regionale nella lista del pci e in seguito espulso dal partito, Claudio Manganoni ha fondato una sua lista, «Ecologia valdostana». Da aggiungere radicali e demoproletari che si presentano per la prima volta.

Come già si sa i movimenti regionalisti hanno tentato una riunificazione, riuscita solo in parte. Infatti sono rimaste due le liste in lizza, quella dell'«Union Valdôtaine» [illegible] quella dell'«Union Valdôtaine Progressiste» (capeggiata dal solo dei tre consiglieri che [illegible] ha creduto di accettare l'accordo). Da ricordare infine un neonato piccolo gruppo di operatori economici che si presenta sotto la denominazione di «Artigiani [illegible] commercianti».

Com'è evidente il panora[illegible] politico [illegible] profila estremamente complesso e non sarà certo facile per gli elettori «districarsi» fra i 490 candidati per scegliere [illegible] nuovi 35 consiglieri regionali.

Oltre che per il Consiglio regionale della Val d'Aosta domenica [illegible] lunedì si voterà pure anche per il rinnovo di due consigli comunali. Sono quelli di Arnad, nella Bassa Valle, e di La Salle, nella Valdigne, due centri con meno di cinquemila abitanti, nei quali [illegible] si seguirà pertanto il sistema proporzionale.

INTERVALLO

RIASSUNTO — Un racconto di «Fantasia Eroica», ispirato alle saghe nordiche. Conan il Cimmero, unico superstite di [illegible] nel gelido Vanaheim, giace esausto sul campo di battaglia e scorge [illegible] fanciulla [illegible] capelli d'oro, che si burla [illegible] lui [illegible] to invita a seguirla.

Un'avventura di Conan, il barbaro

LA DEA DELLE NEVI

di

Robert E. Howard

CON un'imprecazione, il Cimmero si sollevò in piedi, a fatica. I suoi occhi azzurri mandavano fiamme, e il suo volto abbronzato e segnato dalle cicatrici era contorto in una smorfia. L'ira gli agitava l'anima, [illegible] il desiderio della figura provocante che aveva [illegible] a sé gli martellava nelle tempie, gli spingeva nelle vene il sangue selvaggio. La passione, bruciante [illegible] un tormento fisico, inondò tutto il suo corpo; [illegible] terra e cielo ondeggiarono arrossati davanti [illegible] suo sguardo confuso. Stanchezza e debolezza vennero spazzate via, tanto forte era la follia che si [illegible] impadronita di lui.

Non disse [illegible] una sola parola mentre riponeva nel fodero [illegible] spada insanguinata e si spingeva verso [illegible] lei, con [illegible] dita aperte per afferrare [illegible] [illegible] carne morbida. Ma la ragazza fece un balzo indietro, [illegible] uno scroscio [illegible] risa, e si mise a correre, burlandosi [illegible] lui e guardandolo [illegible] dietro la spalla candida. Con [illegible] sordo ruggito, Conan la seguì. Si era scordato la battaglia, [illegible] era scordato i guerrieri armati che giacevano nel loro sangue, si [illegible] scordato Niord e i suoi predoni, che non erano arrivati in tempo per [illegible] combattimento. Pensava soltanto [illegible] snella figura bianca, che sembrava fluttuare, più che correre, davanti a lui.

L'inseguimento lo portò lontano, lungo quella piana dall'accecante candore. [illegible] campo arrossato e calpestato sparì alla vista [illegible] Conan, perdendosi [illegible] [illegible] spalle; [illegible] egli non tornò indietro, con la silenziosa tenacia della sua [illegible]. I piedi calzati di maglia d'acciaio spezzavano la crosta ghiacciata; affondava profondamente [illegible] cumuli di neve, [illegible] faceva strada a fatica, grazie unicamente [illegible] pura e semplice forza bruta. Ma la ragazza, invece, pareva danzare sulla neve, leggera come una piuma fluttuante su [illegible] stagno; i [illegible] piedi nudi lasciavano appena la minima delle impronte sulla brina che ricopriva la neve ghiacciata. Nonostante gli scorresse fuoco nelle vene, il Cimmero sentiva che [illegible] gelo gli penetrava sotto l'armatura [illegible] le veste foderate di pelliccia; ma la ragazza nel suo velo d'organza correva lieve e [illegible] suo agio, come se danzasse fra le palme e le rose, in [illegible] giardino di Poitain.

La ragazza lo condusse sempre più lontano, [illegible] Conan la seguì. Tenebrose maledizioni colavano dalle sue labbra secche. Le vene pulsanti delle sue tempie [illegible] gonfiavano e pulsavano, i suoi denti si serravano inutilmente.

«Non potrai sfuggirmi! — ruggì —. *Conducimi in una trappola,* [illegible] *io ammucchierò* [illegible] *tuoi piedi le teste* [illegible] *tuoi fratelli! Nasconditi, e lo spaccherò le montagne per scovarti! Ti seguirò perfino all'inferno!».*

La schiuma salì alle labbra del barbaro quando la risata di derisione giunse fino a lui, facendolo impazzire. Ella continuò [illegible] condurlo sempre più lontano, nella distesa deserta. Il sole [illegible] nel suo basso arco sull'orizzonte, le ore passavano, e il paesaggio circostante si trasformava; le ampie pianure lasciavano il posto a basse [illegible] montagne dentate, raggruppate in aspre catene. Lontano, [illegible] nord, [illegible] Cimmero colse [illegible] un'occhiata feroce [illegible] [illegible] di montagne torreggianti, le cui nevi eterne, azzurrine per [illegible] distanza, erano tinte di sfumature rosacee dai raggi del sole al tramonto, rossi [illegible] il sangue. Nel cielo sempre più scuro brillavano i tremuli raggi dell'aurora boreale, che si allargava come un ventaglio... gelide lame di fredda, fiammeggiante luce, mutevoli di colore, che si facevano sempre più larghe e chiare.

Il cielo risplendeva e scoppiettava di insolite luci, [illegible] strani bagliori. La [illegible] aveva [illegible] spettrali: ora [illegible] ghiaccio, [illegible] freddo scarlatto, ora gelido argento. Conan continuò ad [illegible] in quel freddo, vibrante reame incantato, in un labirinto cristallino dove l'unica realtà [illegible] il candido corpo che danzava sulla neve scintillante, al di là della sua portata... sempre [illegible] di là della sua portata.

Non provò meraviglia per la stranezza del paesaggio... nemmeno quando due giganteschi figure sorsero a sbarrargli la strada. Le piastre [illegible] loro corazza erano bianche di brina; il loro elmo e la loro ascia erano coperti di ghiaccio. I loro capelli [illegible] spezzati di neve, la loro barba era incrostata di ghiaccioli, i loro occhi erano freddi come le luci che fluttuavano nel cielo sopra di loro.

«Fratelli! — esclamò la ragazza, danzando in [illegible] a loro —. *Guardate chi mi seguel Vi ho portato* [illegible] *uomo* [illegible] *ucciderel Strappargli* [illegible] *cuore, cosicché possiamo deporlo fumante sulla tavola di nostro padre!».*

I giganti risposero con ruggiti simili allo schianto di [illegible] iceberg contro [illegible] spiaggia di ghiaccio. Brandirono l'ascia risplendente alla luce delle stelle, mentre [illegible] Cimmero, come impazzito, [illegible] precipitava contro di loro. Una lama coperta di ghiaccio lampeggiò davanti ai suoi occhi, abbagliandolo con il [illegible] chiarore, ed egli rispose con un terribile fendente, che mozzò una gamba dell'avversario, all'altezza del ginocchio.

Con un muggito, la vittima cadde a terra, e nello stesso istante Conan fu spinto nella neve, con la spalla sinistra intorpidita, da un colpo di striscio [illegible] secondo nemico: un colpo d'ascia che l'avrebbe ucciso, se [illegible] fosse [illegible] deviato dalla [illegible] d'acciaio. Il Cimmero vide troneggiare su [illegible] sé il gigante, come un colosso scolpito nel ghiaccio, stagliato contro il gelido splendore [illegible] cielo. La [illegible] si abbassò... per conficcarsi profondamente nella neve e nel terreno gelato quando Conan scattò di lato [illegible] poi balzò in piedi. Il gigante ruggì e strappò l'ascia dalla neve; ma in quell'attimo la spada di Conan sibilò dall'alto in basso. Il gigante piegò le ginocchia e [illegible] accasciò lentamente nella [illegible] ve, che divenne scarlatta per il fiotto di sangue sprizzato dal [illegible] collo squarciato.

Conan si voltò, [illegible] [illegible] che [illegible] ragazza, ritta [illegible] poca distanza, lo fissava con occhi spalancati per l'orrore. Dal suo viso [illegible] scomparsa ogni traccia [illegible] derisione. Il Cimmero lanciò un urlo feroce, [illegible] una pioggia di gocce di sangue schizzò dalla lama [illegible] [illegible] spada, stretta in una [illegible] [illegible] tremava per l'intensità dell'emozione.

«Chiama anche gli altri tuoi fratelli! — gridò —. *Darò in pasto* [illegible] *lupi il loro cuore! Non potrai sfuggirmi...».*

Con un grido di paura, [illegible] ragazza si voltò e cominciò [illegible] [illegible] velocemente. Ora non rideva più, non lo derideva più, da dietro la spalla bianca. Correva come per salvarsi [illegible] vita. [illegible] sebbene il Cimmero sforzasse ogni muscolo ed ogni nervo, finché gli parve che le tempie stessero per scoppiargli [illegible] che la neve ondeggiasse sanguigna davanti ai suoi occhi, la ragazza si allontanò da lui sempre di più, rimpicciolendo sullo sfondo dei fuochi fatui del cielo, fino [illegible] ridursi prima [illegible] una figurina grande come un bambino, poi a [illegible] danzante fiammella bianca sulla neve, che infine fu solo una macchia [illegible] distinta, perduta nella lontanza.

Ma Conan, stringendo i denti finché non gli parve di perdere sangue dalle gengive, continuò a inseguirla barcollando, finché la macchia non ridiventò una bianca fiamma danzante, [illegible] la fiammella una figura non più grande [illegible] [illegible] bambino; e infine la ragazza correva davanti a lui, a meno di cento passi di distanza, [illegible] lentamente, [illegible] falcata dopo l'altra, la [illegible] diminuì.

Adesso la ragazza [illegible] con sforzo; e i suoi riccioli [illegible] si agitavano dietro di lei. Conan udì il rapido ansare del suo respiro, e vide un lampo di paura nell'occhiata ch'ella gli lanciò, da dietro la spalla bianca. La cupa resistenza del barbaro [illegible] lo tradì; invece, la forza della [illegible] sfuggì piano piano dalle sue bianche gambe scattanti; la sua andatura perse il ritmo. Nell'animo indomito di Conan brociavano le fiamme infernali ch'ella stessa aveva così bene attizzato. Con un urlo inumano, la raggiunse, proprio [illegible] lei si voltava [illegible] [illegible] grido disperato, [illegible] allungava le braccia per respingerlo.

(continua)

(Tratto [illegible] «Conan di Cimmeria», di R. [illegible] Howard, per gentile concessione dell'Editrice Nord).

I VIAGGI PER LE VOSTRE VACANZE

Settembre in mare

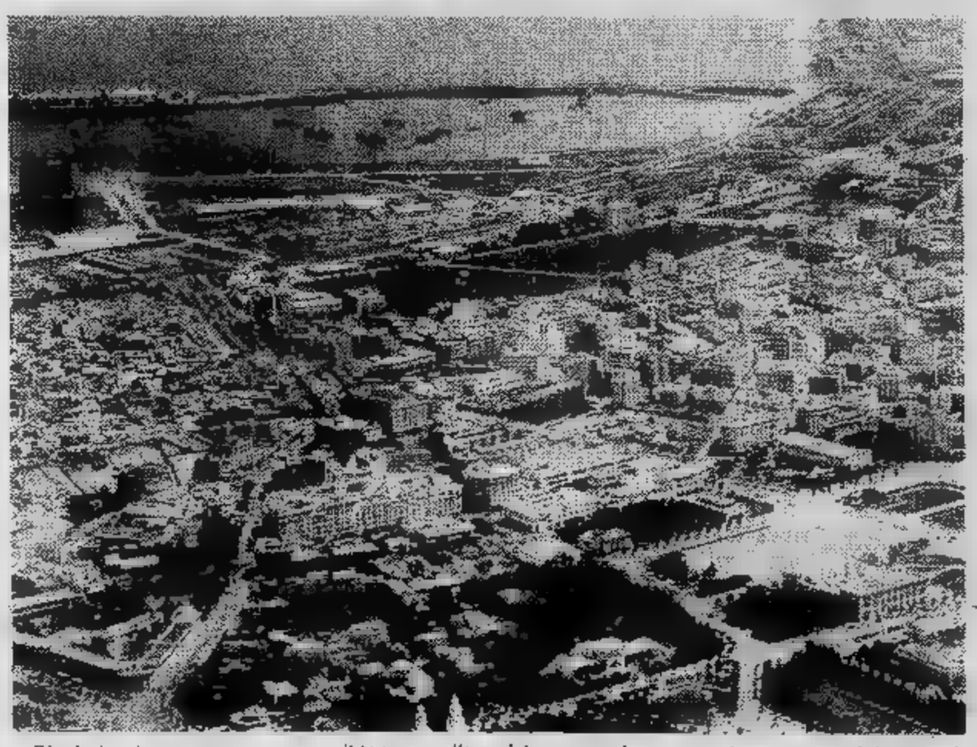

Dieci giorni per mare, [illegible] [illegible] zattera, ma [illegible] [illegible] splendida motonave possono essere [illegible] bel modo per far vacanza. Per chi non ama gli stress da automobile, da ricerca di albergo, [illegible] intasamento sulle autostrade, la nave è un modo per viaggiare [illegible] il massimo confort. Stampa Sera [illegible] [illegible] Costa Armatori [illegible] propongono una crociera dal 14 al 24 settembre sulla motonave Carla C.

La partenza è da Genova il 14 settembre nelle prime ore del pomeriggio, qualche [illegible] di navigazione [illegible] [illegible] prima sosta a Cannes nella tarda serata, il tempo per [illegible] passeggiata sul [illegible] Promenade des Anglais per bere qualcosa e si riparte.

Il secondo giorno è interamente di navigazione, [illegible] tutto il tempo a disposizione per abbronzarsi, fare bagni in piscina, partecipare [illegible] giochi di società e godere di tutti i piaceri che la nave offre, non ultimi i numerosi spuntini che vengono serviti durante tutta la giornata. Alla sera, musica, ballo [illegible] spettacolo nel salone [illegible] feste.

Terzo giorno, arrivo [illegible] primo pomeriggio a Malaga [illegible] sosta per [illegible] alle [illegible] fino alle 19. Nuovamente in navigazione per raggiungere il 5° giorno Funchall [illegible] il 6° giorno Santa Cruz de Tenerife. Settimo giorno, in navigazione.

L'ottavo giorno [illegible] previsto l'arrivo [illegible] Casablanca dove [illegible] [illegible] fermerà dalla mattina alla tarda serata per dare il tempo di vedere [illegible] città [illegible] tutto comodo. Il nono [illegible] decimo giorno sono interamente dedicati [illegible] rientro e sono quindi di navigazione. L'arrivo a Genova è previsto l'undicesimo giorno verso le [illegible] del mattino. Le tariffe per questa crociera vanno da 586.000 lire per persona per una cabina interna a due [illegible] sovrapposti [illegible] servizi privati, a 770.000 lire per persona per una cabina esterna a [illegible] letti bassi con servizi privati. E' previsto uno sconto speciale per i pensionati di 164.000 lire a coppia.

Per informazioni e prenotazioni potrete rivolgervi [illegible] Linea C, via Lagrange 16 Torino, tel. (011) 511.602 oppure Linea C, via G. D'Annunzio 2, Genova, tel. (010) 54.831 oppure al vostro agente di viaggio di fiducia.

"Evita" in scena a Londra

LONDRA — Negli ultimi venti anni in Gran Bretagna non c'è mai stata tanta curiosità per uno spettacolo teatrale come quella che circonda «Evita». Non è escluso che per stasera, quando si aprirà finalmnete il sipario sulla nuova opera degli autori di *«Jesus Christi Superstar»*, il pubblico britannico ne abbia già abbastanza del clamore che si [illegible] fatto intorno all'avvenimento.

Da dieci giorni è impossibile aprire un giornale senza imbattersi appunto nei sonanti richiami [illegible] *«Evita»*, il *«Musical» sulla vita e sulla morte di Eva Peron. La principessa Margaret* [illegible] *andata a una anteprima benefica; la principessa Anne a un'altra; la principessa Alessandra a* [illegible] *terza.*

La vera esplosione pubblicitaria si è avuta quando Julie Covington, evita nel disco, ha deciso di *«non fare la stessa cosa»* anche sul palcoscenico. Si è scatenata [illegible] girandola [illegible] voci e di storie. *Non ho idea»* dice Rice (autore del libretto; musica di A. L. Webber) *«di* [illegible] *stanno nate certe voci: esempio che Faye Dunaway e Raquel Welch ci tempestavano di telefonate per* [illegible] [illegible] *parte».*

Harld «Hal» Prince, che ha vinto quindici premi *«Tony»* (l'equivalente teatrale dell'Oscar) per la regia di *«Musical»* a Broadway, appena arrivato a Londra per dirigere «Evita» ha dovuto abbandonare le [illegible] abitudini: ad esempio, le recite di prova fuori città, che non sono consuetudine dei teatranti britannici. Prince ha provato solo per quattro settimane. Ha addirittura permesso [illegible] un giornalista [illegible] assistere ad una prova.

LOTTO

Nuovo centenario arriva da Milano

Nessuna novità in testa [illegible] classifica del ritardo: il 34 di Milano, raggiunta quota 100, è promosso nella ristretta cerchia [illegible] centenari. Continua frattanto l'ascesa del 24 di Genova, giunto questa settimana [illegible] quota 135. Il 3 di Bari sale a 102. E' uscito, invece, il capolista di Roma, 13, che aveva 94 [illegible] consecutive.

Per chi scommette sulle combinazioni segnaliamo coppia di Gemelli [illegible] Torino (88-55) e un numero eccezionale, sette, di terni: nelle Cadenze [illegible] Cagliari (43-13-3) [illegible] Firenze (77-17-27), nelle Figure [illegible] [illegible] (50-59-32), nelle Decine a Bari (35-33-38), Milano (50-58-59), Roma (19-17-13) e Venezia (46-40-45).

Questa è la classifica, dopo l'estrazione del 17 giugno 1978, dei numeri in maggior ritardo nelle dieci ruote (almeno [illegible] settimane d'assenza):

BARI: 3 (102); [illegible] (62); 20 (59); 17 (52).

CAGLIARI: 25 (66); 27 (59); 53 (56); [illegible] (55); 71 (53); 40 (52).

[illegible]: 52 (95); 55 (81); 37 (59); 87 (57); 80 (51).

GENOVA: 24 (135); 23 (93); 52 (68); 49 (61).

MILANO: 34 (100); [illegible] (73); 56 (59); 43 (58); 72 (56); 70 (55); 69 (53).

NAPOLI: [illegible] (70); 42 (67); [illegible] (60); 44 (59); 62 (57); 75 (54); 3 (52).

[illegible] [illegible] (95); [illegible] (78); 90 (73); 34 (69); 86 (65); [illegible] (61); 79 (61).

ROMA: 32 (94); 31 (61); [illegible] (55); 84 (50).

TORINO: 59 (87); [illegible] (55); 62 (51).

VENEZIA: 2 (98); 47 (94); 21 (67); [illegible] (62); 62 (58).

Ed ecco i ritardi nel dare l'ambo per le diverse combinazioni:

Gemelli: Venezia, 33; Napoli, 25; Firenze, 15; Milano, 11.

Vertibili: Firenze, 63; Napoli, 31; Torino, 17; Genova, 8.

Cadenze: Roma, 0 (42); Bari, [illegible] (41); Milano, 5 e Torino, 7 (37).

Figure: Genova, 9 (39); Firenze, [illegible] (36); Roma, 1 (32); Cagliari, [illegible] (29).

Decine: Torino, 70.na (35); Venezia, 60.na (32); Palermo, 70.na (24); Bari, 1.na [illegible] 10.na (23).

ENALOTTO

Nel concorso [illegible] [illegible] (colonna vincente: X 1 2 - 1 X X - 1 1 X - X 2 1) ai 6 giocatori che hanno totalizzato [illegible] punti [illegible] lire 20.009.000; ai [illegible] «undici» spettano lire 398.400; ai «dieci» (2405) ne vanno 37.400. Il monte premi [illegible] stato di lire 300.137.981. Per il concorso numero 25 [illegible] 24 giugno 1978, proponiamo un sistema da 32 colonne (7 fisse e 5 doppie) elaborato [illegible] base a frequenze, ritardi e ripetizioni dei segni nelle singole ruote:

BARI	**2**	**1**
CAGLIARI	**2**	
[illegible]	**2**	
GENOVA	**1**	
MILANO	**2**	**1**
NAPOLI	**1**	**2**
PALERMO	**2**	**x**
ROMA	**x**	
TORINO	**1**	
VENEZIA	**x**	
NAPOLI 2°	**2**	**1**
ROMA 2°	**1**	

QUELLE TRE

le gemelline di Homero

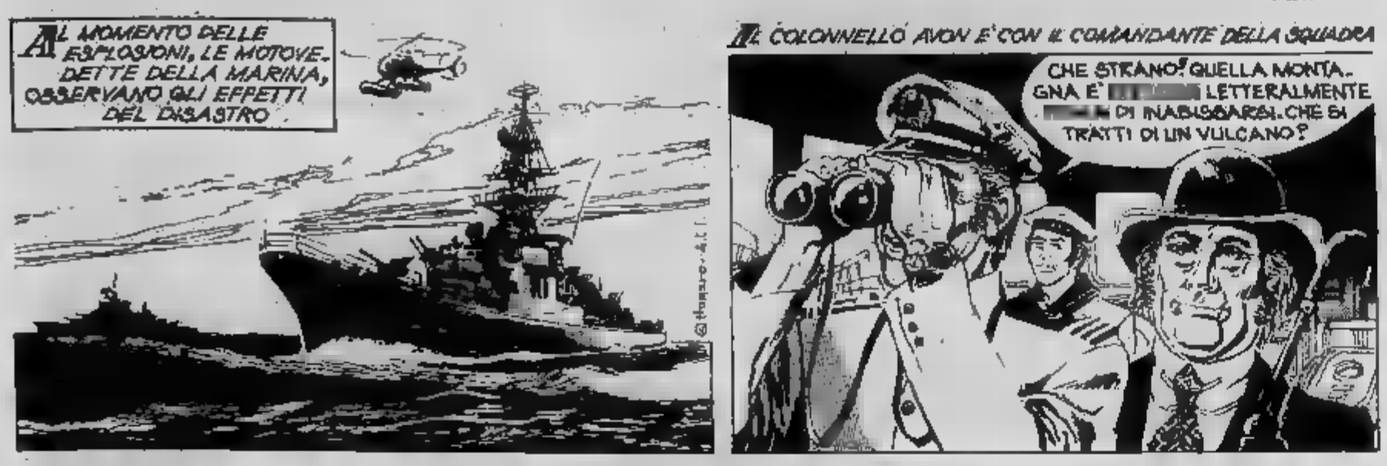

DICK TRACY

Il "detective,, di Chester Gould

JEFF HAWKE

l'agente di Sydney Jordan

ARIETE (21 marzo - 20 aprile)
Giornata contrastata. [illegible] voglia di stare soli e nel contempo di frequentare gli amici per rilassarvi. Troppi [illegible] di lavoro rischiano di debilitarvi; un po' [illegible] riposo ve lo siete ampiamente meritato.

[illegible] (21 aprile - 21 maggio)
Molti [illegible] i vostri progetti di lavoro, tuttavia per poter contare su un successo sicuro dovrete comportarvi con calma e prudenza, perché il periodo è contrastato dalla concorrenza.

[illegible] (22 maggio-21 giugno)
Importanti decisioni sentimentali per il futuro. Chi ha deciso per il matrimonio dovrà innanzitutto imporsi maggior autocontrollo e [illegible] superficialità nel [illegible].

CANCRO (22 giugno - [illegible] luglio)
Frequentate [illegible] circoli e [illegible] pagnie, [illegible] maggior opportunità di incontrare il partner che andate cercando, ricordate comunque che la perfezione è molto [illegible].

LEONE (23 luglio - 22 agosto)
Nuovi incontri piacevoli si metteranno in crisi sentimentale. Vi sentirete profondamente [illegible] della possibilità di una nuova relazione e questo vi farà sentire in colpa.

[illegible] (23 agosto - 22 sett.)
La vostra diffidenza potrebbe guastare i rapporti con [illegible] [illegible]na [illegible] che si sente umiliata. Cercate di chiarire i malintesi e il futuro non esternate palesemente la vostra incredulità. Nessuna novità professionale.

BILANCIA (23 sett.-22 ott.)
Dar corpo [illegible] può soltanto nuocervi; non esternate i vostri [illegible] partner perché non riuscirebbe a capire la [illegible] fantasia. La vita estremamente [illegible] spingerà a ricercare [illegible] lavoro più remunerativo.

SCORPIONE (23 ott. - 22 nov.)
Evitate una situazione ambigua che potrebbe qualificarvi [illegible] occhi del partner. I rapporti professionali sono buoni, specie per coloro che hanno [illegible] col pubblico direttamente.

SAGITTARIO (23 nov. - 21 dic.)
Organizzando bene il vostro lavoro presto potrete allargare il giro degli affari e farvi meglio conoscere. Non date peso alle bizze [illegible] persona [illegible] vorrebbe spingervi al matrimonio, [illegible] non ne siete convinto aspettate.

CAPRICORNO (22 dic. - 20 genn.)
Farete incontri [illegible] importanti e di prestigio. Qualcuno vi affascinerà [illegible] altri cercheranno di curiosare nella vostra vita privata. Difendetevi da ogni pettegolezzo. Attenzione alla firma di un contratto che potrebbe rivelarsi controproducente.

perosino
LETTI [illegible] OTTONE
LETTINI - [illegible]
RETI - [illegible]
CORSO B. TELESIO [illegible]

ACQUARIO (21 genn. - 18 febbr.)
Una situazione fortunata vi vedrà pre[illegible]to per un lavoro di alto concetto. Non peccate di modestia, sminuendo [illegible] capacità. [illegible] esprimete tutta la [illegible] sicurezza e capacità. Nuove vicissitudini sentimentali contrasteranno l'armonia.

PESCI (19 febbraio - 20 marzo)
I più giovani dovranno fare attenzione agli amici che frequentano perché alcuni [illegible] elementi pericolosi. Chi è incerto chieda consiglio ai genitori senza temere rimproveri. La serietà professionale verrà molto apprezzata in alcuni[illegible]nativi.

DAMA

Il finale

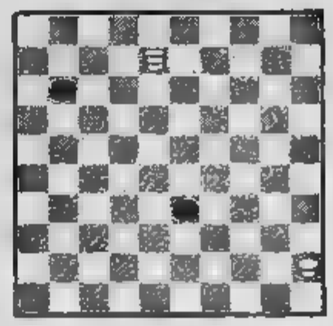

Il [illegible] e vince

SOLUZ.: 8-2, 11-16; 2-24!, 33-39; 24-38, 39-44; 45-40, 44-35; 38-49, B. vince.

c. b.

SCACCHI

Soluzione [illegible] problema [illegible] 1717:
1. Dg1.
N. 1718 (13 + 7)

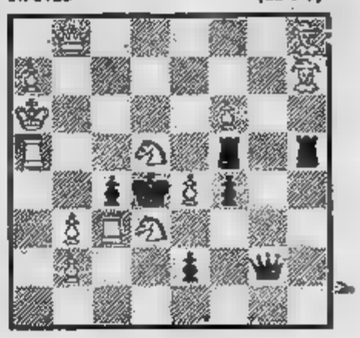

A. [illegible]
(1° Pr. "S.E.P.A.", [illegible]
Il Bianco matta in 3 mosse

f. p.

CURVINCROCIO

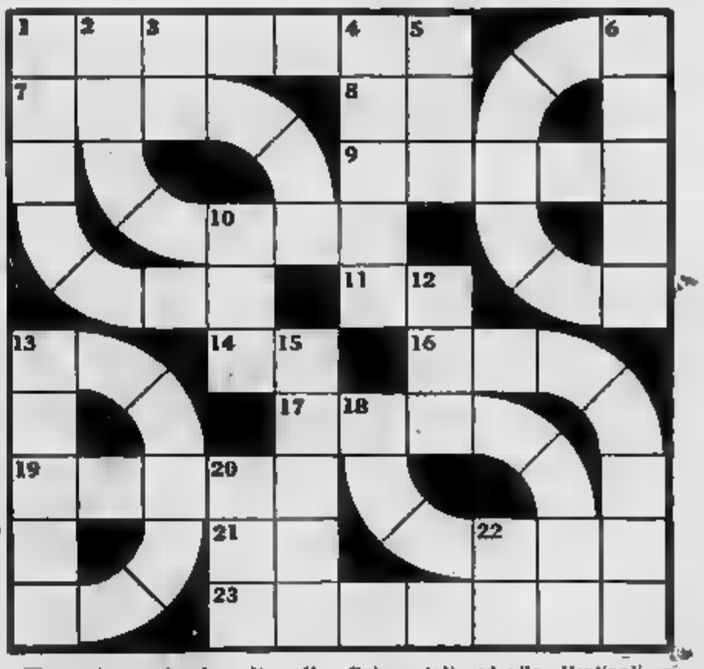

[illegible] questo cruciverba, oltre alle «Orizzontali» ed alle «Verticali» [illegible] hanno anche parole da collocare nel [illegible] delle «Curve».

[illegible] — 1. Cane [illegible] guardia... [illegible] [illegible]a a V[illegible] [illegible] po' [illegible]line; 9. [illegible] città [illegible] di Vespasiano; 11. Associazione Sportiva; 14. Vocali di... tante; 19. Breve sosta; 21. Unione Militare; 23. Lo è chi recita il «mea culpa».

VERTICALI — 3. Saggio... senza agio; 4. Macchina per sollevare acqua; 5. Giole femminili; 8. Pesci... per poetiche sovrane; 10. Il nome della Massari; 12. Titolo di antichi notai; 13. Sta dalla parte opposta della ruota; 15. Una prova scolastica; [illegible]. Superiore abbreviato; [illegible] doppie nel criterio.

CURVE — [illegible] per malviventi; 2. Usati per dipanare ma[illegible]; 6. [illegible] [illegible] spostato; 7. Piena di spirito; 13. Città, capoluogo dell'Umbria; 16. Distinto, egregio; 17. Il Capo dello Stato; 18. Vi [illegible] Noè [illegible] l'arca.

SOLUZIONE — [illegible] Mastino, OR, Rieti, AS, AR, pausa, UM, pentito — Verte[illegible] SO, noria, ori, retina, Lea, Ber, poppe, esame, sup, [illegible] — Curve: Mastelle, arcoiri, rotelle, argilla, Perugia, emetto, Barbari, Arara.

ECONOMICI

19 Vendita alloggi

VIA Garibaldi, angolo via [illegible] Settembre in casa ristrutturata vendiamo appartamenti tre camere cucina [illegible] 18 milioni, altro cinque camere cucina [illegible] 24 milioni. Edil-Case tel. 548.154.
VIA Asiago alloggi camera [illegible] servizi stessa [illegible] vendesi. Telefonare 532.604.

VIA CERNAIA
ang. via Fabro 12, in importante palazzo signorile, vendiamo locali commerciali [illegible] di circa [illegible] frazionabili; appartamenti varie metrature visitateci sul posto. Edil-Case telefono 548.154.

VIA Gramsci [illegible] alloggi 3-4 camere servizi stessa casa, [illegible]re 532.604.

[illegible] 51
vendiamo appartamento 2 camere tinello cucinotta servizi prezzo occasione 23 milioni 300 mila. Visite sul posto. Edil-Case 548.154.

VILLA pregiata antica e moderna precollina Torino e dintorni plurifamiliare parco alto fusto, rustico terreno. Tel. 443.138.
VILLA signorile complesso Le Torrette Vinovo, [illegible] sala pranzo), 3 camere, cucina, 2 bagni, lavanderia, garage, cantina, giardino. Facilitazioni e permute. Immobili Italia. Tel. 585.836, 505.890.
VINOVO vero affarone libero [illegible] camera saloncino tinello cucinotta servizi e box a prezzo ultra conveniente vende Orlandini 853.900.

10% CONTANTI
al contratto, 10% entro la consegna chiavi, rimanenza 50% finanziamo 30% mutuo ipotecario agevolato. Queste condizioni eccezionali vi permettono di acquistare un appartamento di due-tre camere tinello e servizi nell'immediata cintura. Visitateci in Piossasco, via Cavour [illegible] Edil-Case Torino. Telefono 548.154.

20 Domande affitto

A. REFERENZIATO cerca in affitto alloggio [illegible] indipendente. Tel. 585.333.
A. REFERENZIATISSIMI [illegible] Torino e cintura alloggi e ville vuote o arredati. Urgenza. Tel. 740027.
[illegible]AM[illegible] urgentemente alloggi liberi ammobiliati ogni tipo e zona anche prima cintura massime condizioni per i proprietari. Immobiliare La Mole tel. 530871.
AVETE da affittare alloggi vuoti o arredati Torino e provincia rivolgetevi alla Ditta rapidità e serietà. Tel. 441.640.
CERCHIAMO alloggi 4-5 camere possibilmente servizi qualsiasi zona, cauzione referenze. Telefonare 544.461.
DIRIGENTE bancario ricerca appartamento signorile in Torino o prima cintura massime garanzie. Tel. [illegible]3024.
[illegible] bancaria massime referenze trasferita Torino cerca alloggio in affitto vuoto o ammobiliato tel. 745.010.
[illegible] se volete affittare i vostri alloggi con la [illegible] garanzia telefonate al 446.422.
REFERENZIATISSIMO cerca urgentemente appartamento 2-3 camere cucina zona centrale o semi centrale massime garanzie tel. 372274.

21 Offerte affitto

A. ABBIAMO alloggi in villa bifamiliare vuoti e arredati cintura Torino agenzia Abit tel. 760130.
A. AMMOBILIATO anche periodi brevi affittasi a referenziato, amministrazione corso Re Umberto. Telefonare 538.594.
ABBIAMO alloggi arredati signorili riservatissimi [illegible] pied-à-terre [illegible] abitazione stessa casa agenzia Rubiolo 751.826.
ABBIAMO alloggi arredati bene 1-2 camere cucina da 140.000 in poi stessa [illegible] anche brevi periodi. Stimocase 553.129.
ADATTI [illegible] pied-à-terre (no cucina) riservatissimi minialloggi arredati eleganti 110-140 mila [illegible] casa. Agenzia 650.7503.
AFFITTASI a prossimi sposi [illegible] tinello servizi zona Madonna di Campagna [illegible]. 237107, mobilificio.
AFFITTASI adiacenze Porta Palazzo alloggetti ammobiliati con servizi tel. 530871.
AFFITTASI zona Martinetto 8 camere con riscaldamento, servizi [illegible]. 40.000. Tel. 351.453. Mobilificio.
AFFITTO alloggi arredati bene da 2 a 4 vani abitazione; mansardine vuote per pied-à-terre uffici vuoti varie dimensioni stessa casa. Tel. 549.225.
AFFITTO [illegible] Borgato camera cucina [illegible] servizi ammobiliato a [illegible] referenziate [illegible] mila mensili tel. [illegible]994.
[illegible] [illegible] abitazione pied-à-terre arredato a referenziati libero subito, per informazioni. Telefonare 761.748.
APPARTAMENTINI arredati signorili [illegible] zona corso Traiano in complesso tipo residence dotato di club piscina e impianti sportivi affittasi direttamente. Telefonare 650.4444.
CASA albergo in zona Mirafiori affittasi [illegible] camere e bicamere arredate [illegible] ogni confort L. 250.000 e 350.000 compreso ogni spesa. Tel. 348.8[illegible]3.
CORSO Regina 11 affittasi alloggio ammobiliato 160 mila mensile per visite oggi ore 18,30.
LIBERO zona Mirafiori Sud affittasi a prossimi sposi 2 camere cucina servizi L. 160 mila. Tel. 489.795 mobilificio.
MONOCAMERE piazza Vittorio pied-a-terre arredati senza cucina e minimo 30enni. 70-90 mila stessa casa. Telefonate 581.735.
[illegible] ufficio centralissimo servizio completo. Tel. 535.601.
VILLA precollinare arredata composta di 4 camere [illegible] salone cucina 3 servizi giardino. Tel. 441.474.
45.000 affitt[illegible] alloggetto sposi. Rivolgersi Studio, corso S. Martino 4.
90.000 corso Montecucco affittasi sposi alloggetto modernissimo rivolgersi Studio corso S. Martino 4.

22 Traslochi

AUTOTRASLOCHI Piccoli e grandi autofurgoni imballi personale specializzato. D'Amore 301.700.
AUTOTRASLOCHI accurati prezzi modici smontaggio rimontaggio mobili garanzia furgoni. Telefonare 657.051 Montalto, via Nizza 33.

25 Artigiani, [illegible]

[illegible] 35 mila lavabile 40 mila tappezzeria [illegible] mila infissi sconto 30% su tutti i parati, tel. 605.2502.

36 Nautica

[illegible] Concessionario cabinati motoscafi pilotine motori F.B. [illegible] entro bordo gommoni. Via Tunisi 50, telefono 396.178.
AUTOMAR informa gli acquirenti di una imbarcazione a motore, [illegible]rà offerto un omaggio alle signore via Tunisi 50, 396.178.
CANOTTI pneumatici [illegible] Garma via Asti 3 interno cortile [illegible] modelli. Permute riparazioni di tutte le marche.

37 Campeggio [illegible] sport

CAMBIO fuoribordo con roulotte [illegible] prefabbricato L. 3 milioni. Tel. 998.9135.
PARCO mq 70 mila con laghetto mezz'ora centro posizione stupenda per qualificata iniziativa sportiva affittasi. Tel. 772.621.

38 Animali [illegible] veterinaria

BOXER pastori tedeschi belga Dobermann schnauzer giganti barboni nani cocker vendesi tel. 543665-6507215.
PRIVATO causa lavoro vendo bracco [illegible] mesi 11. Telefonare 470.1589.

[illegible] Ville, app., cascine per vacanze, acq.-vend.

A.A. CASCINE Vica villetta [illegible] struenda modificabile molto terreno vende Studio Lisotto 789.132, 780.1656.
A. ECCEZIONALE occasione: vicinanze Torino villetta in finizione 4 vani ampio terreno [illegible] lioni più mutuo tel. 539.016.
A. LIRE [illegible] in stupenda posizione panoramica collina Neive vendo casetto rustica ottimo fabbricato [illegible] [illegible] mq [illegible] acqua luce. Tel. [illegible]

S E R I M

S.E.R.I.M. A [illegible] indipendente zona collinare vicinanze Torino totalmente ristrutturato salone con camino 2 camere cucina bagno terrazzo cantina mq 6000 terreno, Tel. 519.801.
A. SERIM B Rotetto [illegible] Pinerolo [illegible] Costagrande ott[illegible] posizione vendiamo villette in muratura e in prefabbricati ultimato e [illegible] costruzione prezzi [illegible] [illegible] milioni. Tel. 519.801.
A. SERIM C Racconigi vicinanze [illegible] appartamenti liberi in villetta a 2 piani recente costruzione 3 camere cucina bagno ingresso 29 milioni dilazioni. Tel. 519.801.
A. SERIM D Bardonecchia libero ottima posizione signorile appartamento recente costruzione saloncino [illegible] camere [illegible] bagno ingresso box auto. Tel. 519.801.
A. SERIM E Souze d'Oulx Jovenceaux in complesso residenziale [illegible] costruzione soggiorno [illegible] angolo cottura attrezzato camera letto bagno ingresso cantina box [illegible] 17 milioni [illegible] mila più 8 milioni mutuo. Tel. 519.801.
AGLIE' Canavese in bella zona precollinare, casetta da ristrutturare, 10 milioni 200 mila dilazionando. Tel. 011 930.158 dalle 8-13.
AIRASCA casetta [illegible] indipendente 3 camere cucina [illegible] capannone 100 [illegible] terreno 2600 [illegible] circa 45 milioni [illegible] mila. L'Immobiliare 0121 77.354.
ALA di Stura villa 8 camere tripli servizi magazzino autorimessa vendesi L. 68 milioni tel. [illegible]
AVIGLIANA Immobiliaretoro vendo [illegible] prestigioso villetto su 2 piani L. [illegible]6 milioni 200 mila, minimo contanti e dilazioni 501.219.
BARDONECCHIA condominio signorile con giardino vendo appartamento 70 mq circa. Tel. 011 372.443.
CASCINALE Montiglio bellissima posizione dominante vicino paese 9 camere cantina rimessa terreno recinto mq 3700 L. 27 milioni 500 mila. Tel. 649.7931, Torino.
CASCINOTTA non 48 mila mq di terreno appezzamento unico acqua luce vendo L. [illegible] milioni tel. 0175-41279.
CASETTA indipendente [illegible] Chieri [illegible] cucina garage lavanderia terreno bagno giardino dilazionando Gaiotto 498972.
[illegible] indipendente colline d'Alba stupenda posizione pan[illegible] [illegible] paese vendo 16.500.000 tel. 539.314 anche [illegible] serali.
CASETTA rurale bifamigliare nei Pinerolese composta da 7 vani su 2 piani con 600 mq [illegible] giardino e 28 milioni 600 mila tel. 874182.
CASETTA a Sommariva 35 km Torino nuova indipendente vicino stazione 3 camere cucina bi-servizi garage cantina giardinetto affare [illegible] milioni. Centraledile 532.409.
CASETTA ristrutturata a nuovo 4 vani cantina riscaldamento acqua luce in collina Cherasco La Morra, vendo L. 21 milioni 300 mila. Tel. 504.130.
CASETTA rustica vicinanze Neive 4 vani [illegible] interna porzione stalla e fienile acqua luce terreno vendo L. 7 milioni 800 mila. Tel. 504.130.
CASTAGNETO Po residenza «I Pini» liberi nuovi in palazzina: 2 camere cucina bagno giardino privato 32 milioni 100 mila meno 10 milioni 450 mila m[illegible] fondiario. Gabetti 5767.
CASTAGNETO Po, nuovissima villa in posizione panoramica: salone con camino, 2 camere cucina 2 bagni, mansarda, garage, taverpenta, 3000 mq giardino 82 milioni 500 mila meno mutuo finanziario. Gabetti 5767.
CASTELLAMONTE fraz. S. Giovanni villa trifamiliare [illegible] vani totali [illegible] mq terreno 63 milioni dilazioni. Gabetti [illegible]
CAVAGNOLO fraz. Mogol villetta recente: [illegible] giorno, 2 camere, cucinotta, bagno, box, giardino cinto 33 milioni 500 mila. Gabetti 5767.
CENTRO paese Villadeati vendo casetta 6 [illegible] cantina [illegible] arredata acqua luce a L. 12 milioni 500 mila. Tel. 640.030.
CESANA impresa vende direttamente alloggi [illegible] finizioni accuratissime ottima posizione residenze

LE MORETTE
[illegible] vendite aperto anche festivi. Telefonare [illegible] 89.283.

CHIAVERANO 4 km da Ivrea [illegible] abitabile fienile vigna L. [illegible] Tel. 530.014.
COLLINA Nevigile vendo fabbricato rurale [illegible] 12.000 mq terreno acqua luce a L. [illegible] milioni. Tel. 504.058.
COLLINE Cocconato Tuffo casetta rustica da ristrutturare ampio fabbricato struttura ottima acqua luce [illegible] vendo L. 6 milioni [illegible] mila. Tel. [illegible]

COLLINE
pinerolese (Bricherasio) bellissima casetta abitabili indipendente non isolata 8 camere soggiorno mansarda cantina giardino recinto 18 milioni 700 mila. Tel. [illegible] 39 ufficio.

CUMIANA impresa vende signorili salone 2 camere L. 15 milioni più mutuo [illegible]tazioni. Tel. 760.501, ufficio ore 17-20.
DELTA vende zona Canavese rustico caratteristico molto bello strada acqua luce affare L. 3 m[illegible] [illegible] mila tel. 519854-4470792.
FABBRICATO rurale 2 piani indipendente regione Morra [illegible] Dronero mq [illegible] terreno acquedotto luce vendo L. 12.500.000 Tel. 0175/92.201 (dalle 13 alle 14.30).

[illegible]
in palazzino centrale [illegible]ovo [illegible] giardino mini appartamenti e mansarde con rifiniture eccezionali monoblocco doppi vetri moquette ecc. cantina box lavanderia condominiale. Prezzi da 13 milioni 350 mila [illegible] milioni [illegible] mila più 5 milioni 650 mila [illegible]to fondiario. Consegna giugno 78. Tel. 900.3129 ore ufficio.
FENESTRELLE (Chambons) libero camera cucine servizi ammobiliato giardino 11 milioni 300 mila. L'Immobiliare 0121 77.354.
FERRERA Moncenisio altezza [illegible] appartamenti in palazzina: 2 vani, bagno, giardino 11 milioni; 2 camere, bagno, giardino 13 milioni 500 mila d[illegible] [illegible] Gabetti 5767.
FISIM Spa Castelnuovo struttura di villa unifamiliare con 250 mq coperti su due piani e con 1350 mq di terreno [illegible] pa[illegible] dilazioni. Telefonare 595.273 599.897.
GIAVENO bella posizione [illegible] camere cucina ideale vacanze vendo 8 milioni [illegible]. Tel. 710.809 Piemontimmobili.
GIAVENO [illegible] occasione vendo villetta panoramica con giardino mutuo dilazioni. Tel. 710.809 Piemontimmobili.
GROSCAVALLO frazione Bonzo in signorile complesso residenziale l'impresa Franco Bertoldo vende alloggi [illegible] pronti [illegible] 78. Informazioni (0123) 5028 - (011) 991041.
[illegible] stupenda posizione panoramica collina Castell'Alfero vende ca[illegible] rustica composta [illegible] [illegible] cantina 6000 mq terreno a L. 12 milioni 300 mila. Tel. 587.066.
INVIM vende Frabosa Sottana fraz. Alma villa unifamiliare recentissima soggiorno due camere cucina servizio, ph. mansarda gia[illegible] mq 1200 possibilità mu[illegible] finanziario. Telefonare 011 504.377 596.254.
INVIM vende a Dogliani zona panoramica casetta [illegible] [illegible] di costruzione di soggiorno quattro camere ingresso e cucina L. [illegible] milioni facilitazioni [illegible] pagamento. Telefonare 504.377 586.563.
IPI A Cesana: appartamento su due piani, [illegible] posto da: soggiorno cinque camere [illegible] box ottime finiture, panoramico. Mutuo dilazioni. Telefonare 511.382.
LIMONE P. vendo quota 1300, tel. 011 972.128 - 0171 935.462 nuovo lusso ammobiliato 5 vani terrazzo telefono [illegible] [illegible] blocco cucina terrazzo.
MARGHERITA di Savoia, (F.G.) libero stupendo panoramico a 100 [illegible] circa mare vendo piano alto 3 [illegible] salone [illegible] e servizi a prezzo ultra conveniente. Tel. 011 353.900 ore ufficio.
MONFERRATO [illegible] [illegible] [illegible] terreno recintato ingresso cucina salone 3 camere [illegible] bagni terrazzo e veranda a L. [illegible]. Tel. 537.126.
MONTOSO residence [illegible] privato vende alloggio libero camera, tinello. Telefonare (011) 682.412.
PIETRALIGURE impresa vende appartamenti vista [illegible] zona incantevole mutuo e agevolazioni di [illegible]amento. C[illegible]gna agosto. Telefonare ore pa[illegible] 019/690.779.
ROBASSOMERO impresa vende ultimi alloggi 4-5 [illegible] [illegible] mansarda o tavernetta L. 15.000.000 più m[illegible] facilitazioni. Tel. [illegible] 17-20 ufficio 760.501.
RUSTICO Diano Marina ristrutt. 3 piani 4 vani, [illegible] giardino 13.000.000. [illegible] 0183/273.211.
RUSTICO Molteno (lm) ristrutturato su 3 piani vista mare 18.600.000. L'Immobiliare 0183/273.211.
SALICE D'Ulzio complesso S. Giorgio via Sigoli prestigioso residence con appartamenti signorili grande monolocale [illegible]gno 22 milioni; 2 vani bagno 26 milioni 600 mila [illegible] 3 milioni [illegible]0 mila [illegible] 40% mutuo fondiario. Personale [illegible] posto domenica. Gabetti 57.67.
SAN Mauro casetta centrale libera soggiorno cucina 2 camere bagno magazzino box orto riscaldamento centrale 38.500.000 meno mutuo finanziario. Gabetti 57.67.
[illegible] loc. Porto Cervo, villette con giar[illegible] privato a prezzi interessanti per [illegible] [illegible] il [illegible] il verde incon[illegible] [illegible] [illegible]. Prezzi a partire da 18.000.000 [illegible] compreso. Gabetti 57.67.
SAUZE d'Oulx al Grand Villard palazzo Rododendro nel condominio dei Fiori alloggi varie dimensioni vendo direttamente, mutuo a dilazioni. Sabato e domenica in cantiere. Telefonare 011 532.934 [illegible]574.
SAUZE d'Oulx a 12 milioni 750 mila più mutuo bicamere subito abitabili vicino nuova seggiovia per Sportinia Maiore Spa 756.625.
VAL di Susa loc. Presacattiero altezza 1000 mt casetta recente [illegible] giorno con camino 3 camere, [illegible] zz.o. [illegible]. Gabetti 57.67.
VARAZZE impresa vende direttamente bellissimo alloggio mq 55 posto macchina e cantina [illegible] Telefonare 011 541.686.
VILLAGGIO «Edelweiss» Gravere Susa quota 800 mt. in un parco [illegible] [illegible] mq alloggi pronta consegna in palazzine signorili villeggiate [illegible] giardini privati riscaldamento centrale appartamenti da 2 a 4 camere doppi s[illegible], impresa vende direttamente [illegible] posto tutti i giorni anche festivi a L. [illegible] mila al mq box singoli riscaldati, mutui finanziari e dilazioni sino al 40% sull'importo. Telefonare (0122) 31.585.
VILLETTA Vigone (30 km da Torino) 3 camere cucina bagno cantina garage giardino affare [illegible]. Centraledile 532.409.

A MONCALIERI SE LA FIESTA VUOI ALLA «SIVAR» VAI

ancora per pochi giorni a prezzo

BLOCCATO

MONCALIERI - corso Roma 11, tel. 640.6001-2-3
CARMAGNOLA - via Chieri 68, tel. 973.603

SIVAR s.r.l. CONCESSIONARIA

Ford

46 Ville, [illegible] per vacanze, affitto

[illegible] Ceriale La Ligure affitta appartamenti da 4 a 6 posti letto per i mesi di luglio agosto e settembre. Telefonare 0182 90.237.
AFFITTASI Arma Taggia vicino mare [illegible] luglio ammobiliato 6 posti letto. Tel. 897.276.
CUMIANA arredati 1-2 camere salottino servizi in palazzina nuova mobili nuovi, affittasi stagione o anno. Tel. 581.735.
PONTECHIA [illegible] Club 3 Chiosis affitta monolocale 6 posti letto apertura 18 giugno possibilità pensione completa. Tel. (011) 349.654 - (0175) 96.772 - (0175) 96.134.

49 Informazioni

A. [illegible] metodi investigativi con notevoli risparmi di costo Maurizio Emma via [illegible] 2 Torino. Tel. 682.110 - 650.58.76.
ABILI investigatori eseguono ricerche controlli e operazioni inerenti accertamenti pre-divorzio documentati, Inves, A. Doria 9, tel. 5[illegible].550.
ALLA Sfinge investigazioni controlli infedeltà riservatezza ovunque via B. Buozzi 5 (angolo via Roma). Tel. 512.420 - 534.615.
[illegible] accertamenti indagini [illegible] e riserbo [illegible] sempre Rorimondial investiga consulenziali. Tel. 531.181.

51 Occasioni

A.A. [illegible] lino 69.000 pantaloni lino [illegible] gonne cuive 13.000 vestiti donna 13.000. Filippo corso Re Umberto 9 tel. 543.289.
CAMERE soggiorni salotti cucine ecc., primarie ditte svendiamo per reale trasferimento. Rivolgersi Diorsa, via Cimabue 7 (Centro Residenziale Europa), bus 58. Telefonare 309.3038.

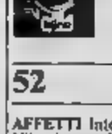

NUOVI arrivi carte da parati lavabili da L. 2000 al rollo, vernici [illegible]alti a prezzi speciali [illegible] [illegible]gazzini Blino, corso V. Emanuele 24. Tel. 832.617 - 830.743.

52 Varie

AFFETTI Interessi salute risolve orienta svela Xilverius sensitivo radiestesista grafologo consigliere. Tel. 447.2771.
COMPRO e vendo [illegible] usati, Ruspino, tel. 287.368.
SVENDESI vestiti uomo di grandi marche lino schiantung seta Moer e lana, Magazzini Bruno, corso Orbassano 90 pomeriggio.

Motorino? Ma vogliamo scherzare?!

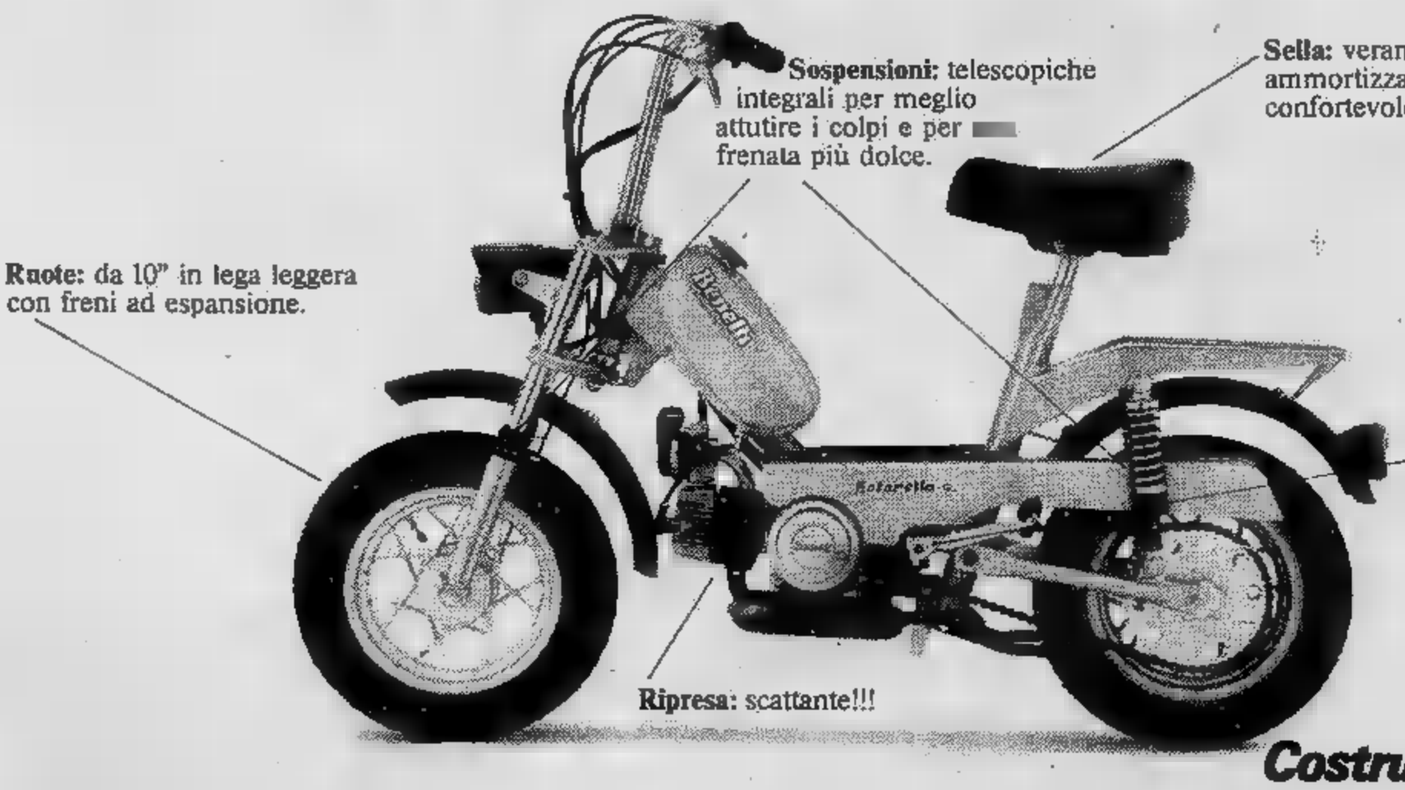

ATA-Unrae

Carburanti e lubrificanti Agip — Gli indirizzi dei concessionari sono sulle Pagine Gialle

Costruita pensando a una moto.

Motorella Benelli

GLI SPETTACOLI

Gli allievi dopo il corso di teatro

Gli allievi ieri al Teatro Nuovo (Foto P. Goletti)

Ed ora, il pubblico!

STEFANO PETTINATI

Questi allievi piacerebbero a De Amicis. Sono appassionati, entusiasti. Inoltre amano la materia di studio e stimano gli insegnanti (Vittoria Lottero, Adolfo Fenoglio, Mario Brusa, Carla Perotti e Anna Caravaggi).

Sono poco meno di quaranta, per lo più molto giovani, hanno appena finito il corso (quello del centro di formazione teatrale, diretto da Germana Erba), e ci tengono a mostrare cos'hanno imparato. Stasera e domani chi volesse vederli può andare alla sala Valentino del teatro Nuovo alle 21,15, dove, da soli, in coppia o in gruppo, presentano tredici lavori decisamente diversi tra loro, dal classico all'avanguardia militante, introdotti da un brevissimo commento del regista Scaglione.

E' un mistero perchè Franco Cardellino sia il più emozionato, nonostante abbia già lavorato assieme ai suoi insegnanti (nella «*Gabbia del merlo*»), e stia finendo, sempre con loro, le prove di una commedia che verrà presentata ai Punti Verdi. Recita un bel monologo di Cecov, e ammette di dimenticarsene qua e là qualche riga che rimpiazza egregiamente con farina del suo sacco. Laureando in economia e commercio, si è iscritto al corso per una sorta di curiosità.

Daniela Cavallini, diciannovenne, alla laurea non pensa neppure; semmai penserà alla maturità, l'anno venturo. Quel che le preme però, è diventare attrice. «*Solo teatrale*», ci tiene a precisare. «*Mi interessano la dizione, lo studio dei movimenti, la mimica*». Detesta il cinema: «*Basta la bellezza per il cinema*». E' una dote che non le fa difetto, anzi, ma il discorso proprio non la tocca. «*Il teatro è il mio grande amore*» dice. Poi, scavando un po' vien fuori che quel che veramente l'appassiona è il mestiere d'attrice: provare e riprovare, affinarsi, educarsi per giorni e giorni. E' opinione generale che sia la migliore del corso.

Recita la parte della moglie civetta in coppia con Fulvio Bertagna, marito pusillanime sulla scena e cassiere in banca tutti i giorni: «*Maneggiare milioni non miei è quanto meno frustrante. E' per questo che sono qui, con tutte le intenzioni di continuare. Se riuscissi a cambiare lavoro mi sentirei un altro*». Bertagna ha ventisei anni. Annamaria Bertolo, casalinga («*Uso il mio tempo libero per scoprire cos'ho dentro*»), ne ha pochi di più. Dedica ogni cura alla dizione. «*E' meraviglioso saper usare la voce, farla vibrare, suonare*».

Michele Salese è il più agguerrito. Insegnante al liceo artistico di Novara, ha frequentato i corsi di regia di Beppe Risso, ed è tra gli autori dell'«*Esercitazione di gruppo sul tema della follia*», breve spettacolo sulla repressione dell'omosessualità, con mimiche, basi registrate e effetti di luce.

Michele Pace, invece, impegnato e animatore di una radio libera, ama il teatro tradizionale e ha frequentato il corso per migliorare la dizione e per divertimento. Non ha pretese artistiche. «*Quel che mi basta*», dice, «*è diventare un buon dilettante, se ne sarò capace*». Dicono che può fare di più.

La maturità di Virna Lisi

Ma dove sono questi quaranta anni?

ADELE GALLOTTI

ST-VINCENT — Virna Lisi, 40 anni, si è rivelata l'attrice-sorpresa dell'anno con la sua interpretazione del film della Cavani «Al di là del bene e del male» per cui ha vinto la Grolla d'oro a St-Vincent. Qualcuno sostiene che è diventata più brava da quando la sua bellezza si è fatta più discreta. Questa constatazione non le dà un tantino fastidio?

«*Affatto, bella lo sono stata per tanto tempo, è così riposante non doverlo essere più*», risponde con la sicurezza che può avere una donna ancora magnifica. Gli anni l'hanno toccata ma con rispetto: qualche rughetta attorno ai lunghi occhi verdi, la figura meno svelta. «*Non mi sono neppure rifiutata di sottopormi ogni giorno a un trucco di due ore per imbruttirmi. Gli occhi sembravano gonfi, le sopracciglia erano irte*».

Come ha fatto lei, che è serena e gioiosa a calarsi nel personaggio della sorella di Nietzsche, una zitellina rosa dalla nevrosi? «*Se ne sono accorti un po' tardi, ma io sono un'attrice. Ho cominciato a 13 anni con "Napoli canta", ho interpretato almeno cento film, alcuni di un certo livello, in teatro ho debuttato al "Piccolo" di Milano ne* "I giacobini". *In televisione non ho fatto solo i caroselli ma anche molte partecipazioni importanti, per esempio ero la protagonista della* "Tragedia americana". *A fine luglio girerò a Trieste* "Ernesto" *tratto dal libro di Saba, regista Samperi. Sono la madre tenerissima di Ernesto*».

Prima la sorella di Nietzsche, adesso ti fanno fare addirittura la madre... «*Beh, non dimenticare che mio figlio Corrado ha già 17 anni. Non mi importa di invecchiare se il ruolo mi piace. Adesso faccio pochi film ma solo se ne vale la pena. E spero che a questo riconoscimento se ne aggiungano altri. Pensa per quanti anni son venuta a St-Vincent a vedere premiare gli altri, io pescavo tante trote mai una grolla o almeno una targhetta...*».

Adesso la grolla ce l'ha, l'ha fatta fotografare a lungo dicendo ai fotografi: «*Un momento, che la lucido*». Docile si è fatta eternare anche guancia a guancia con l'inseparabile marito, Franco Pesci, sempre innamorato. Per compiacerlo, Virna non si è fermata a St-Vincent di domenica malgrado la televisione, i giornalisti e i fotografi.

«*Il weekend per Franco è sacro, lui mi ha accompagnata venendo qui, adesso io faccio quello che fa piacere a lui e volentieri. Apparteniamo a due famiglie patriarcali e siamo molto uniti*».

Un clan? «*Forse, ma non si vive male in un clan, almeno noi non soffriamo di solitudine, il male della nostra epoca*».

E' partita prestissimo in aereo per la Costa Smeralda, dove l'attendeva il figlio. Corrado sta volentieri in Sardegna, a Roma vive quasi segregato nella bella casa sulla Salaria. Suo padre, come tanti altri ricchi, teme i sequestri, e lo fa girare per Roma su una Mini corazzata e protetta da due guardie del corpo. In casa c'è una fitta rete di impianti visivi e sofisticati sistemi di sicurezza. Corrado, che è molto alto e sportivo (come il padre, che è stato campione di nuoto e consigliere della Roma) ne soffre. Non si può dedicare allo sport come vorrebbe, sicché gli hanno attrezzato una stanza a palestra.

Virna non ama questo argomento, sfodera il suo famoso sorriso e cambia argomento. «*Vuoi sapere come ho conosciuto Franco? Recitavo nella commedia* "La romagnola" *con* squarzina *e lui scommise con un gruppo di amici che sarebbe riuscito a conoscermi. Infatti venne a cercarmi in camerino*». Interviene l'architetto Pesci, che assomiglia un po' a Sordi giovane: «*Devo ammettere che all'inizio non ebbi molto successo. Virna mi trattò, come si dice a Roma, a pesci in faccia. Ma sono un testardo, un vero "capoccione" e non solo sono riuscito a sposarla ma a trasformarla in una moglie perfetta*».

Enti lirici: verso la nuova legge

ROMA — *E' ormai in agonia la famigerata «legge 800», che è da una ventina di giorni agli onori della cronaca per quello che probabilmente è stato il suo canto del cigno, vale a dire l'arresto di notissimi esponenti dell'ambiente lirico italiano. Dopo il pronunciamento delle maggiori personalità del mondo musicale a favore delle vittime della legge, si va affrettando la definizione del nuovo testo, destinato a fornire uno strumento di più chiara utilizzazione in questo settore. Ieri i rappresentanti dei maggiori partiti hanno esaminato la bozza del ministro dello Spettacolo, Pastorino, ed hanno raggiunto una prima intesa sui punti da modificare. In particolare, saranno previsti l'istituzione di un albo professionale per gli artisti lirici, il «tetto» degli artisti stranieri che si potranno scritturare e condizioni di favore per i giovani cantanti. Verrà inoltre abolito il dispositivo sul mediatorato, divenuto tristemente famoso proprio nella vicenda dei giorni scorsi. Nel suo iter, la nuova normativa sarà all'esame del Consiglio dei Ministri la settimana prossima.*

I CONCERTI

Schubert domina gli "Incontri,,

Da un paio d'anni i tradizionali saggi di studio degli allievi del Conservatorio Giuseppe Verdi di Torino hanno subito una netta trasformazione, sottraendosi all'ipoteca condizionante della manifestazione scolastica per aprirsi ad una più vasta circolazione culturale. Ne è artefice il Maestro Felice Quaranta che dirige da due anni il nostro Conservatorio e che mira a fare del proprio Istituto un punto di riferimento preciso per la vita musicale della città, cercando in ogni modo di neutralizzare quell'isolamento che ha sempre un po' caratterizzato la fisionomia di questa scuola. Così i saggi di studio si sono trasformati in una vera e propria stagione concertistica con programmi dettati da criteri non occasionali ma organizzati su precise linee di indirizzo storico.

Ribattezzate con il nome di «Incontri Musicali» queste manifestazioni si sono svolte dal 16 maggio sino a ieri sera quando, al Teatro Regio, i complessi formati dagli allievi dei Conservatori di Alessandria e di Torino hanno dato vita ad una serata interamente dedicata a Franz Schubert nel 150° anniversario della morte.

La presenza di Schubert ha dominato i programmi degli incontri: si sono ascoltate opere pianistiche, Lieder, persino pagine sinfoniche e religiose; parallelamente il programma non ha trascurato l'altro anniversario importante, quello vivaldiano, che ha permesso agli allievi di cimentarsi nell'esecuzione di sonate e concerti. I programmi delle altre serate variavano moltissimo, presentando insieme autori classici e moderni di cui non si può qui minutamente render conto: ciò che importa è invece rilevare l'utilità dell'iniziativa, sia per il pubblico che per gli stessi giovani esecutori cui, attraverso il semplice accostamento e la scelta dei brani, viene offerta l'occasione di una maggiore consapevolezza culturale nei confronti di quel che studiano e suonano.

p. g.

JAZZ CLUB

Sul lago

FRANCO MONDINI

Accanto al jazz milionario delle grandi manifestazioni europee (Nizza, Montreux, Umbria), il prossimo luglio propone decine di altre soluzioni, alcune alternative come accade a Lovere che per la seconda volta dedica la sua rassegna all'avanguardia. Caso unico, in Italia, il Festival di Lovere si distingue dal collettivo conformismo di scelte oggi in atto in Europa per dedicare ai giovani (pubblico e musicisti) uno spazio su cui agire, discutere. Altrove si fa spettacolo, a Lovere si fa cultura. Con il jazz ce n'è per tutti.

A Lovere, sul lago d'Iseo, si farà musica per tre giorni, dal 30 giugno al 2 luglio. Alla rassegna parteciperanno vari musicisti americani ed europei tra i quali segnaliamo il violinista Leroy Jenkins, il batterista Andrew Cyrille, il trombettista Kenny Wheeler. Tra gli italiani sono stati invitati Giorgio Gaslini, Andrea Centazzo, Antonello Salis.

★ ★ ★

Gli stranieri vengono da noi ed Enzo Randisi va all'estero, in Cecoslovacchia, precisamente, per dare una serie di concerti su invito del «Traditional jazz studio». Randisi è da anni un virtuoso del vibrafono, strumento ingrato, che tuttavia gli ha permesso di farsi una reputazione in tutta Europa.

dona sangue

donando sangue all'

AVIS

potrai dire di aver salvato una vita umana

La serata di ieri sul video

Umor nero e politica

Ieri sera c'era l'imbarazzo della scelta per i programmi televisivi. Sulla rete 1, in prima battuta, la terza e conclusiva puntata dello sceneggiato Noi lazzaroni *coincideva con l'intervista al presidente egiziano Sadat, inserita in* Ring 78. *In seconda posizione si è poi avuta la concomitanza di altre due trasmissioni pregevoli:* Weimar: come nasce e come muore una democrazia, *un documentario istruttivo e ammonitore sulla Germania prima della salita al potere di Hitler, aveva contro il film americano* Piccoli omicidi *di Alan Arkin. Se è vero che in certe sere è consigliabile chiudere il televisore e andare al cinema, in altre sarebbe bello avere due apparecchi a disposizione ingegnandosi di guardare senza ammattire ciò che appare contemporaneamente sull'uno e sull'altro video.*

Comunque ieri Noi lazzaroni *e l'intervista a Sadat avranno avuto spettatori ben differenziati. Per l'incontro coi* premier *egiziano un pubblico specificamente interessato a problemi politici. Sadat è stato esplicito nelle sue dichiarazioni, delle quali riportiamo testualmente l'ultima:* «Non siamo disposti a dare a Israele terra araba». *Lo sceneggiato* Noi lazzaroni *ha sicuramente interessato un numero maggiore di utenti, attratti dall'argomento centrato con partecipe efficacia attorno ai casi d'un calabrese emigrato giovanissimo in Svizzera, nazione in cui ritorna dopo un soggiorno nella madrepatria che ha lasciato in lui tracce amare. Prima opera d'impegno del regista televisivo Giorgio Pelloni,* Noi lazzaroni *ha svolto con proprietà il compito di porre in immagini il romanzo omonimo di Saverio Strati avvalendosi di interpreti poco noti ma perfettamente adatti.*

Mentre al venerdì la rete 2 manda in onda La giustizia e la storia, film-documento di Marcel Ophüls che imposta un processo al nazismo, ecco sulla rete 1, al martedì, il programma Weimar, *le cui quattro puntate mostreranno qual era la situazione politica, sociale, economica della Germania sconfitta nella prima guerra mondiale e sulla quale si insedierà nel 1933 la dittatura del Führer. La prima puntata, vista ieri, è apparsa non superficialmente documentata. A farle da contrappunto c'era, sulla rete 2, quell'assurdo e delirante soggio di umor nero che è il film del 1971* Piccoli omicidi *di Alan Arkin. Dopo aver girato sette anni fa nelle sale d'essai, la sofisticata pellicola è ieri arrivata, con la mediazione del video, a milioni di telespettatori sconcertandone senza dubbio un discreto numero. Occorre anche oggi un po' d'allenamento mentale per digerire i tratti paradossali d'un disegno narrativo e l'irrealtà d'un corrosivo apologo di cui fa le spese una certa borghesia che l'autore del testo, Julius Feiffer, ha analizzato per anni con estrosa cattiveria nelle sue celebri storie disegnate.*

a. vald.

Pitagora per Pirandello

Paola Pitagora, dopo un periodo dedicato solo alla sua neonata primogenita, ha ripreso il lavoro con impegno. Sarà protagonista per la tv di «Viaggio nel continente», tratto dalle «Novelle per un anno» di Pirandello. A suo fianco, Lando Buzzanca

TV LOCALI Domande per una estate

Minnie Minoprio intervistata da Mosca

Giornale Radio Piemonte, 22,30: METTIAMO A NUDO — *Paolo Mosca, redattore di Playboy italiano, conduttore della trasmissione di interviste a personaggi del mondo dello spettacolo, cercherà di far dire tutto di sé a Minnie Minoprio.*

Alle 22,35 va in onda un telefilm della serie «Dottor Kildare».

Videogruppo, 19,45: OH, AMANDA! — *Questa volta i filmati musicali in programma sono solo cinque. Apre la serie Elton John, stravagante cantante (e compositore) rock, che dallo scorso anno ha superato gli stessi Beatles per il numero dei dischi venduti. Seguiranno: i nove elementi della Brass Construction, formazione specializzata in disco music (l'unico ad avere una sezione di fiati); Emerson, Lake and Palmer, il gruppo rock noto anche per introdurre spesso brani classici nelle sue esecuzioni; la Electric Light Orchestra (esegue Living Thing) e infine Cat Stevens, il più noto dei nuovi cantautori inglesi.*

Teletorino International, 21,30: TUTTOLIBRI — *Trasmissione di anticipazioni sul noto settimanale di informazione libraria condotta da Paolo De Nigris. Questi gli argomenti in programma: il libro di Camilla Cederna e il caso Leone; un inedito di Moravia; le lettere dei gerarchi fascisti; e un'indagine sulla Sicilia.*

Patrizia Caretto alle 19 presenta la mostra di trentasette pezzi di Jean Dubuffet recentemente inaugurata alla Promotrice.

Ennio Drey alle 20,15 conduce la consueta battaglia navale con i telespettatori.

Telecommerciale, 20,30: CENTO DOMANDE PER UN'ESTATE — *Programma di quiz telefonici con i telespettatori (praticamente c'è per tutti un premio, il cui valore può aumentare a seconda della difficoltà della domanda richiesta). Conducono Piero Gilardino e Lucia Vommaro che canta canzoni in qualsiasi dialetto italiano.*

I film in programma stasera (reti locali ed estere)

La Terra è in pericolo

A fronteggiare le cateratte del «Mundial» sulle reti nazionali, ci pensano i due film delle reti estere. Ma se il primo di questi non può aspirare a farsi seguire da platee nutrite, il secondo meriterebbe invece l'interesse del pubblico, almeno, in questa poco favorevole circostanza, dei non-tifosi. Stiamo parlando di «Il pianeta errante», un modesto filmetto di fantascienza che annovera, tra gli altri, la sorprendente presenza come interprete di Ombretta Colli, e di «Nel cerchio», un film di carattere sperimentale che il regista Gianni Minello ha diretto con attori non professionisti, e che si occupa dei problemi scottanti dell'emigrazione.

Il pianeta errante (Montecarlo, ore 21) — Regia di Anthony Dawson. Interpreti: Jack Stuart, Ombretta Colli. Fantascienza, 1966 — Il pianeta errante è veramente, per quanto la cosa possa lasciare interdetti, un pianeta improvvisamente uscito dalla propria orbita e vagabondante per i cieli. La nuova situazione che si è venuta a creare causa naturalmente sconvolgimenti stagionali e gravitazionali, tanto che sulla Terra si registrano paurosi terremoti e profondi turbamenti nel clima. Ma questo non è ancora niente. Si teme infatti che la nuova orbita del pianeta errante lo porti ad una collisione con il nostro.

Il timore diventa certezza dopo che attenti calcoli degli scienziati hanno appurato che la rotta del pianeta sta puntando direttamente verso la Terra. Si appresta immediatamente un'astronave, che parte per raggiungere il pianeta ed individuare il modo di correggerne la direzione di marcia.

Ombretta Colli nel film di Montecarlo

Nel cerchio (Capodistria, ore 23,15) — Regia di Gianni Minello. Interpreti: attori non professionisti. Drammatico — Giorgio, il protagonista del film, è un ragazzo sardo di diciassette anni che, lasciata l'isola natia, va ad abitare a Venezia presso una zia, nell'intento di trovarsi un lavoro. Riesce ad essere assunto come apprendista presso una vetreria di Murano e, dopo qualche tempo, intreccia anche un flirt con una ragazza.

Desideroso di fare un regalo alla sua fiamma, ma poco provvisto di denaro a causa del basso salario che gli viene corrisposto, decide di trafugare in azienda un gallo di vetro su cui la giovane aveva messo gli occhi. Viene scoperto e licenziato, ma non si perde d'animo.

La sua situazione si aggrava quando viene sorpreso con un amico in gita a bordo di una vettura rubata: sia Giorgio sia l'amico vengono internati in un riformatorio. Quando Giorgio ne esce, entra a lavorare alla Breda, ma viene nuovamente licenziato. Senza più soldi e privo di speranze in un nuovo lavoro, si dà alla prostituzione.

Titoli delle «private»

TEMPESTA SU CEYLON (Teletorino International, 14,30) di Giovanni Riccardi, con Eleonora Rossi Drago, Franco Fabrizi. Avventura 1964. *Aitante archeologo è incaricato di rintracciare il testamento di un marajà che ha diseredato la moglie.*

BRUCE LEE (Europatre 15) di Sze Diang, con Lai Shiao. Commedia 1975. *Vita, morte, miracoli, piroette e amori del muscolosissimo contadino-attore-regista.*

I GIGANTI DEL MEDITERRANEO (Tele Kitsch 16,15) di William Cooper, con Dick Lancaster, George Douglas. Guerra 1968. *Quattro avventurieri cretesi vengono ingaggiati dagli inglesi per distruggere basi tedesche sulla loro isola.*

LA CAVALCATA DELLA RISATA (Europatre 20) di Robert Youngson, con Stan Laurel, Oliver Hardy, Ben Turpin, Jean Harlow. Comico 1958. *Collage di sequenze comiche dai film degli anni d'oro del cinema americano.*

IL SEGRETO DEL VESTITO ROSSO (Videogruppo 20,30) di Silvio Amadio, con Mario Feliciani. Giallo 1965. *Un delitto, che sembra essere maturato nel mondo della droga, nasconde invece una natura molto diversa.*

IL BRAVO SOLDATO SCHWEJK (Europatre 22) di Axel von Ambesser, con Heinz Ruhmann. Satira 1962. *Le paradossali disavventure di un capitano e un tenente nella prima guerra mondiale.*

L'AMANTE ITALIANA (Teletorino International 22) di Jean Delannoy, con Gina Lollobrigida, Louis Jourdan. Dramma 1967. *Fotografa italiana a Parigi, innamorata e gelosa di un giovane francese.*

La redazione non è responsabile di eventuali mutamenti di programma non comunicati tempestivamente.

ALLE TV NAZIONALI Un detective dell'800

Poche le notizie confortanti per chi non si interessa di calcio: gli spazi che le trasmissioni di altro genere sono riuscite a ritagliarsi tra un incontro del «Mundial» e l'altro sono infatti estremamente esigui. Alle 20,40 la rete uno offre un'ennesima avventura del detective d'altri tempi Vidocq; la rete due fa concorrenza alla stessa ora con un programma musicale dal titolo «Ritratto di Ornella Vanoni». Ancora musica sulla rete uno alle 21,40 con «Perché Capri?» e, per finire, l'originale televisivo «La signora cambia pelle».

LE NUOVE AVVENTURE DI VIDOCQ — Il complotto dell'Arcangelo (rete uno, ore 20,40) — Va bene che ci sono i mondiali di calcio, va bene che la programmazione televisiva di questi giorni «di frontiera» è necessariamente avventurosa e tutto, orario e trasmissioni, possono cambiare all'ultimo minuto, ma questa non ce la si aspettava proprio: si dà infatti il caso che fosse previsto, alla stessa ora sulla stessa rete, un telefilm della serie «Vidocq» dal titolo «I due colonnelli». Ma ecco il «Mundial», bisogna cambiare: ed allora, invece di «I due colonnelli», viene segnalato d'improvviso che ci sarà un altro telefilm, questo «Complotto dell'Arcangelo», naturalmente sempre con il bravo ma monotono Vidocq, al secolo Claude Brasseur. Meno male che hanno avvisato in tempo, se no chi mai se ne sarebbe accorto?

RITRATTO DI ORNELLA VANONI (rete due, ore 20,40) — Assolutamente da non perdere questo programma musicale, messo lì tanto per riempire un buco, ma in realtà stupefacente, una pietra miliare, diremmo, nella storia della tv. Uno dice: forse perché è tutto dedicato alla Ornella, cantante fra le massime nostrane, interprete di canzoni spesso meno banali della produzione media? No, no. Il fatto è che proprio la struttura del programma è del tutto originale, quasi rivoluzionaria: dunque, c'è la Ornella che entra in scena e fa un discorsino tuttobiascicatocome usa lei e sorride ripetutamente. Poi assume un'aria ispirata e canta una canzone. Poi si inchina per gli applausi e biascica qualcos'altro. Poi stringe il microfono, guarda al cielo, allarga un braccio (che il regista si preoccupa giustamente di riprendere in primo piano, pensate, un braccio della Ornella non è cosa di tutti i giorni) e canta un'altra canzone. Poi biascica, canta, sorride, canta, allarga, canta, stringe, canta.

OGGI ALLA TV

RETE 1

14,45 **Una lingua per tutti** - Corso di tedesco
17,45 **Argomenti** - Progetto per una regione (dse)
18,15 **Adamo e i manufatti** - Cartone animato (c)
18,20 **Programma musicale**
18,40 **Calcio: Italia-Olanda** (diretta), nell'intervallo **TG 1**
20,40 **Le nuove avventure di Vidocq** - «Il complotto dell'Arcangelo», serie di telefilm con Claude Brasseur - **Telegiornale - Oggi al Parlamento**
21,40 **Perché Capri musicale**
22,40 **La signora cambia pelle,** originale televisivo
0,10 **Calcio: Argentina-Perù** (diretta)

RETE 2

17,45 **Laboratorio 4** - Sequenze (c)
18,15 **Spazio libero;** I programmi dell'accesso
18,40 **Telefilm**
20,30 **TG 2 Notizie**
20,40 **Ritratto di Ornella Vanoni**
21,40 **Calcio: Polonia-Brasile** (diretta)
23,05 **Orizzonti della scienza e della tecnica** - 10ª puntata - **TG 2**

DOMANI TV

RETEUNO — 12,30: Argomenti: progetti per una Regione; 13: TG 1 Cronache; 13,30: Telegiornale - Oggi al Parlamento; 14,10: In collegamento via satellite Argentina Campionato mondiale di calcio '78, cronaca registrata; 17,45: Argomenti: progetto per una Regione; 18,15: Adamo; 18,20: L'Italia vista dal cielo: il Veneto e Venezia; 19: Complessi alla ribalta: Quinta Faccia e Corallo; 19,20: Tre nipoti e un maggiordomo, telefilm; 19,45: Almanacco del giorno dopo; 20: Telegiornale; 20,40: TV Ciak, speciale da Saisomaggiore; 22: Tribuna sindacale; 22,30: Douce France incontri - Telegiornale

RETEDUE — 12,30: Teatromusica; 13: TG 2; 13,30: Il corpo umano: la cellula; 16,15: In collegamento via satellite Argentina Campionato mondiale di calcio '78, cronaca registrata; 17,45: I diritti del fanciullo; 18,15: TV 2 Ragazzi; 18,50: Dal Parlamento - TG 2 - Sportsera; 19,10: Konni e i suoi amici, telefilm; 19,45: TG 2 - Studio aperto; 20,40: I fumetti in tv; 21,15: Videosera; 22,05: Gli infallibili tre: telefilm; 22,55: Anna Proclemer in La voce umana.

SVIZZERA — Ore 19,05: Per i più piccoli; 19,10: Per i bambini; 20,10: Telegiornale; 20,25: Incontri, Felice Ippolito; 20,55: Qui Berna; 21,30: Telegiornale; 21,45: Reporter; 22,45: Giovedì sport - Ciclismo: Giro della Svizzera; 23,25-23,35: Telegiornale.

CAPODISTRIA — Ore 21: L'angolino dei ragazzi; 21,15: Telegiornale; 21,30: Faccia a faccia, film; 23: Cinenotes; 23,30: Inti-Illimani.

MONTECARLO — Ore 17,45: Un peu d'amour; 18,50: Telefilm; 19,25: Paroliamo; 19,50: Notiziario; 20: Telefilm; 21: Fame di gloria, film; 22,30: Oroscopo di domani; 22,35: Chrono; 23: Notiziario; 23,10: Montecarlo sera.

SPACCIO 2000 E.N.D.A.S. - ASSOCIARSI... CONVIENE
Sconti per spettacoli, attività turistiche e sportive
Oggi vi consigliamo...

Zucchero kg 1	L. 570
Latte Parmalat 1 l. parzialmente scremato	L. 320
Caffè Lavazza Paulista gr 250	L. 1840
Caffè Ghigo kg 1	L. 5950
Olio Oliva Carapelli l. 1	L. 1870
Batida (Do Brasil) gusti assortiti	L. 1940
Coca Cola lattine	L. 235

TORINO - LUNGO STURA LAZIO 97

TORINO TV PRIVATE

TELECOMMERCIALE
Canale 44

Ore 17,30: Per voi ragazzi; 19: Flash musicale; 20,30: Cento domande per un'estate. Giocare che passione!;22: La medicina oggi, a cura di Giorgio Gagna; 23,30: Buona notte.

TELETORINO INTERNATIONAL
Canale 61

Ore 13: Film; 14,30: Film; 16: Documentario; 17: Giochini con Roby; 18: Elica & spinnaker; 19,30: Speciale casa; 19,45: T.T.I. notizie; 20,15: Ennio drey club; 21,30: Tuttolibri; 22: Film.

GIORNALE RADIO PIEMONTE
Canale 42

Ore 13,45: Listino odierno Borsa valori di Torino; 14: Film; 15,35: Telefilm; 16,20: G.R.P. flash; 16,35: Guarda in su; 16,40: Ragazzi e fantasia; 17,35: Space Angel; 18,05: Apicolf: Presenza nuova nella società; 18,45: 100 mestieri da scoprire; 19,10: G.R.P. flash; 19,35: Quiz in pentola; 20,20: Guarda in su; 20,30: Film; 22,20: Il motivo fra le note; 22,30: Questa sera mettiamo a nudo... Minnie Minoprio; 23,35: Telefilm; 0,25: G.R.P. flash; 0,45: Guarda in su; 0,55: Buonanotte dal G.R.P.; 1: Film replica.

TELEKITSCH
Canale 46

Ore 12,45: Music love; 13,45: Film; 15,15: International tops; 16,15: Film; 17,45: Conversazione; 18: Top music show; 19: Telepress; 19,15: Religioni in Italia: i Mormoni; 20,15: Identikitsch; 20,45: Documentario e comiche; 21,45: Telepress; 22: Film.

VIDEOGRUPPO
Canale 52

Ore 17,30: Match ball; 18,15: Film; 19,30: Videonotizie; 19,45: Oh, Amanda; 20,30: Film; 22,15: L'oroscopo di Heidy; 23,45: Videonotizie.

TELESTUDIO TORINO
Canale 24

Ore 14,30: Cartoni animati; 15: Show musicale; 15,30: Valeriorama; 16,45: Film: Ortic il bandito; 18,20: Speciale casa; 18,45: Notizie; 19: Telefilm: Il messicano; 20: Nostr Piemont; 21: Show musicale; 21,30: La crociera del liscio; 23,30: Alto mare.

TELE EUROPA 3
Canale 58

Ore 13: Film «La legge della violenza»; 15: Film «Bruce Lee story»; 17: Film «I mercanti di carne umana»; 20: Film «Cavalcata della risata»; 22: Film «Il bravo soldato Schweik».

TELE MONTEBIANCO
Canale 33

Ore 17,30: Mondo piccolo; 18,30: Musica con noi; 19: Partiti, sindacati, religioni; 19,15: T.G. Torino-Piemonte; 19,35: Tempo libero; 20,35: Speciale T.G. dall'Italia e dal mondo; 21: Incontro con i protagonisti; 21,30: Film per tutti; 22,45: La donna, la casa, la scuola; 23,15: T.G. ultimissime notte; 23,30: Oroscopo.

SVIZZERA

Ore 18,40: Da Buenos Aires (o Cordoba): campionati mondiali di calcio; 20,35: Telegiornale; 20,55: L'agenda culturale; 21,30: Telegiornale; 21,45: Da Rosario (o Mendoza): campionati mondiali di calcio. Nell'intervallo: Oggi alle Camere federali - Cronache del Gran Consiglio Ticinese; 23,30: Telegiornale; 23,40: Mercoledì sport: Ciclismo: Giro della Svizzera - Campionati mondiali di calcio.

MONTECARLO

Ore 17,45: Un peu d'amour, d'amitié et beaucoup de musique - Nel corso del programma: disegni animati; 18,50: L'ispettore, telefilm; 19,20: Un peu d'amour...; 19,25: Paroliamo, telequiz presentato da Lea Pericoli; 19,50: Notiziario; 20: Telefilm; 21: Il pianeta errante, film con Jack Stuart, Ombretta Colli, regia di Anthony Dawson; 22,30: Oroscopo di domani; 23,35: Tele-scopia; 23,20: Notiziario; 23,30: Montecarlo sera.

CAPODISTRIA

Ore 17,45: Telesport: Pallanuoto: Zagabria: Campionato jugoslavo Mladost-Partizan; 18,40: Calcio: Campionati mondiali; 21: L'angolino dei ragazzi: Matjaz e la tromba; 21,15: Spazio aperto; 21,30: Telegiornale; 21,40: Sport: Calcio: Polonia-Brasile; 23,30: Nel cerchio, film, regia di Gianni Minello.

CINEMA CINTURA

CARMAGNOLA
Margherita: La famiglia Fikus.
CHIVASSO
Cinecittà: Soldato blu.
Moderno: La calda bestia.
Politeama: Torino nera.
PINEROLO
Italia: Notti porno nel mondo.
Nuovo: Le calde notti di Caligola.
RIVAROLO
Cristallo: Il terribile ispettore.
SETTIMO
Garibaldi: La cameriera.
TORRE PELLICE
Trento: Languidi baci, perfide carezze.

La Bergen in «Soldato blu»

RADIO OGGI

1

17,10 Sopra il vulcano: cronache dell'energia
18 — Musica nord
18,40 Calcio: Italia-Olanda
20,20 La chitarra di Santo & Johnny
20,35 Tra l'incudine e il martello
21,05 Radioaltrove
22,10 Dottore, buonasera
22,30 Ne vogliamo parlare?

2

12,45 Quando si mangia non si parla
13,43 Vamos a golear!
14 — Trasmissioni regionali
15 — Qui Radio 2
17,55 Il sì e il no
18,56 Sotto i diecimila
19,50 Il convegno dei cinque
20,40 Né di Venere né di Marte
21,29 Radio 2 Ventunoeventinove

3

15,30 Un certo discorso...
17 — Con Bach
17,30 Spazio Tre
21 — I Concerti di Napoli: Stagione Sinfonica Pubblica della Rai
22,30 Appuntamento con la scienza
23 — Franco Mondini: Il jazz
23,40 Il racconto di mezzanotte

RADIO ALTERNATIVE

RTA (Fm 104 Mhz): telefono 516.277.
Radio Europa 3 (Fm 89,750 Mhz): telefono 724.024.
Radiottash (Fm 97,700): telefono 512.092.
Radio Monte Bianco (Fm 103,700 Mhz): telefono 512.828.
Radio Kitsch (Fm 101 Mhz): telefoni 501.788 - 502.915.
Radio Torino Uno (Fm 88,500 Mhz): Strada Funicolare 3, Superga, telefono 898.814.
Radio Torino Liberty (Fm 90,900 Mhz): telefono 580.719.
Radio ABC (Fm 97 Mhz): telefono 542.131.
Radio Reporter 93 (Fm 93 Mhz): telefoni 513.551 - 513.757.
Radio Centro 95 (Fm 94,900 Mhz): telefoni 713.074 -713.075.
Radio Torino 4 (Fm 102): telefono 613.234.
Radio Torino Est (Fm 90 Mhz): telefono 518.573.
Radio Torino International (Fm 103,300 Mhz): telefono 637.637.
Radio Break (Fm 99,600 Mhz): v. S. Secondo 58, telefono 500.720.
Radio Torino Centrale (Fm 94 - 101,4 Mhz): telefono 576.551.
Radio Proposta (Fm 88,750): telefono 545.471.
Radio Sky (Fm 92,500): telefono 501.4405.
G.R.P. (Fm 98,300 Mhz): telefono 556.301/2.
Radio 88 Eightyeight (Fm 89 Mhz): telefono 473.0261.
Radio Ie (Fm 105,500): telefono 305.134.
Radio Torino City (Fm 88,950 e 94,750).
Editrice Radio Manila (Fm 98,600 Mhz): telefono 284.831.
Onda Radio Italiana (Fm 97,400 Mhz): telefono 739.9261.
Radio Monalisa (Fm 94,500 Mhz): telefono 287.716.
Radio Città Futura (Fm 96,600 Mhz): telefono 544.383.
Radio Rivoli (Fm 100,595 Mhz): telefono 953.2152.
Radio Gamba Ossa (Fm 102,750 Mhz): telefono 715.151.
Radio Express (Fm 100,200 Mhz): telefono 531.625.
Radio Gamma (Fm 89,400 Mhz): telefono 800.9871.
Tele Radio Nord (Fm 102,300): Settimo Torinese.
Radio Universal (Fm 93,300 Mhz): telefono 800.1617.
Radio Borgaro (Fm 91,600 Mhz): via Ciriè 23, Borgaro.
Radio Radicale (Fm 90,300): telefono 531.355.
Radio Ambassador One (Fm 101,200 Mhz): telefono 901.4264.
Radio Italia Uno (Fm 92,600 Mhz): piazza Conti di Rebaudengo 7, telefoni 264.514 - 263.366.
Radio Piemonte Zero (Fm 98,650 Mhz): telefono 634.644.
Radio Chivasso 94 (Fm 94 Mhz): telefono 912.708, Chivasso.
Radio Tele 2000 (Fm 91,200 Mhz): telefono 887.856.
Radio Studio Centrale (Fm 102,250): Moncalieri, telefono 627.1297.

TEATRI E RITROVI

CABARET VOLTAIRE (Giardini Ginzburg Gran Madre): «La Divina Commedia». Ore 21,30. Ingresso soci.
ERBA: Estate al Carmine 1978.
NUOVO: Saggio del Centro di formazione teatrale.
PROMOTRICE BELLE ARTI - VALENTINO: Spettacolo Couceu Bazar (Bal de l'Hourloupe). Tutti i giorni ore 21,30 (escluso il lunedì). Sabato 2 spettacoli: ore 17,30 e 21,30; messa in scena di Gualtiero Rizzi, coreografia di Anna Sagna, musiche dell'autore. Prenotazione e vendita biglietti: Promotrice, tel. 682.545. Tutti i giorni (escluso il lunedì) dalle ore 16 alle 21,30. Sabato dalle ore 10 alle 12 e dalle 16 alle 21,30. Linee urbane 67-68.
TEATRO REGIO: vendita biglietti I Concerti del Regio Estate 78. Biglietteria Teatro Regio, tel. 548.000.

AL BAGATELLE (str. Cavoretto 2/21).
BELLE ARTI: 21 Gli Oscar.

CLUB 84: ore 15,45 e 21 I Marmittoni.
CHALET VALENTINO: 21 Nichelino.
DU PARC: 21 La Nuova Edizione.
INDIE PIANO BAR (Verdi 10, 537.340): al piano C. Spinardi e Roberto.
SAN GIORGIO VALENTINO: Ristorante Danze: Orch. Pino Show.
SHAKER PIANO BAR (C. Rattazzi 3, t. 532.492): Thomas e Christine.
VILLA GAY DISCOTECA: 21.

LE ROI
stasera, domani, venerdì ore 21
NEL GIARDINO
valzer, polka, mazurka
Se maltempo si balla in veranda

Cont Piolet
PIANO BAR
DOPO CENA ALL'APERTO
St. S. Margherita 150, t. 831.028

DU Parc
un giardino nel cuore di Torino
SERATA ROMANTICA
A LUME DI CANDELA

Medianova Spettacoli
Radio Report 93
organizzano
VIAGGIO A PARIGI
per i giorni 26 - 27 - 28 giugno
in occasione dei concerti di
Bob Marley
Jefferson Starship
Viaggio andata e ritorno a Parigi
Pernottamento
Biglietto d'ingresso ai concerti
L. 85.000 (tutto compreso)
Prenotazioni:
Discolò - Maschio - Ricordi

STAMPA SERA

Dove andiamo stasera

CRITICA
Capolavoro ●●●●●
Ottimo ●●●●
Favorevole ●●●
Discusso ●●
Mediocre ●

PUBBLICO
Eccezionale ○○○○○
Successo ○○○○
Consensi ○○○
Discorde ○○
Scarso ○

stasera andiamo tutti a
SAINT-VINCENT
CASINO DE LA VALLEE

cinema prime visioni

AMBROSIO
c. Vitt. Eman. 52
Tel. 547.007

Napoli... i 5 della squadra speciale, di Mario Bianchi, con Richard Harrison, Lina Polito (Italia - Colori) — 5 giovani al servizio della polizia combattono la criminalità sparando all'impazzata. Viet. 14.
Orario: 14,40; 16,40; 18,30; 20,20; 22,30. ★ Poliziesco
PRIMA VISIONE non recensita
Ingresso L. 2500

ARCO-INC
c. Pr. Oddone 31
Tel. 484.621

Un animale irragionevole, di P. Kast, con J.C. Brialy, A. Stewart (Fr.-Bras. - Colori) — Storia d'amore di uno scrittore si sdoppia nel suo romanzo ambientato nel Brasile del '700. Ediz. francese con sottotitoli.
Orario: 15; 16,45; 18,30; 20,25; 22,20. Non viet. ★ Drammatico
Critica ●●●
Pubblico ○○○
Ingresso L. 1500

ARISTON
v. Lagrange 21
Tel. 546.147

Pantera rosa show, di Blake Edwards (Usa - Colori). La pasticciona pantera dall'insolito colore in una raccolta di tante divertenti e catastrofiche avventure su di lei imperniate. Non vietato.
Orario: 14,40; 16,30; 18,30; 20,30; 22,30. ★ Disegno animato
Critica ●■
Pubblico ○○○○
Ingr. L. 1500-2200

ARLECCHINO
c. Sommeiller 22
Tel. 587.190

Il dormiglione, di Woody Allen, con Woody Allen, Diane Keaton (Usa - Colori) — Divertente satira dei giorni nostri attraverso il risveglio (nel 2173) di un ex clarinettista ibernato due secoli prima. Non vietato.
Orario: 15,30; 17,25; 19,05; 20,45; 22,25. ★ Commedia
RIEDIZIONE (1973)
Ingresso L. 2000

ASTOR
v. Viotti 8
Tel. 519.516

La febbre del sabato sera, di John Badham, con John Travolta, K. Lynn Gorney (Usa - Colori) — Primo vero amore e dolori di un affascinante giovanotto di origine italiana con la passione del ballo. Viet. 14.
Orario: 14,40; 17,20; 19,45; 22,20 ★ Commedia
Critica ●●
Pubblico ○○○○○
Ingresso L. 2200

AUGUSTUS
p. C.L.N. 248
Tel. 530.714

Good Bye amore mio!, di Herbert Ross, con Richard Dreyfuss (Premio Oscar '78), Marsha Mason (Usa - Colori) — Iniziali baruffe prima dell'amore, fra ballerina e attore costretti a convivere. Non vietato.
Orario: 14,40; 16,40; 18,30; 20,20; 22,30. ★ Commedia
Critica ●●●
Pubblico ○○○○○
Ingresso L. 2000

CAPITOL
v. San Dalmazzo 24
Tel. 540.605

Chiuso per ferie fino al 7 luglio.

CENTRALE d'Essai
v. Carlo Alberto 27
Tel. 540.110

Ecce Bombo, di Nanni Moretti, con Glauco Mauri, Paolo Zaccagnini (Italia - Colori) — L'alienazione giovanile vista ironicamente da un gruppo di amici in una torrida estate romana. Non vietato.
Orario: 16,15; 18,20; 20,30; 22,30. ★ Commedia
Critica ●●
Pubblico ○○○○○
Ingresso L. 2000

CORSO
c. Vitt. Eman. 50
Tel. 510.702

Per un pugno di dollari, di Sergio Leone, con Clint Eastwood, Gian Maria Volonté (Italia - Colori) — Torna uno dei più celebri western della produzione italiana che ha inaugurato il nuovo filone. Non viet.
Orario: 14,40; 16,30; 18,35; 20,25; 22,30. ★ Western
RIEDIZIONE (1964)
Ingresso L. 2000

CRISTALLO
v. Goito 5
Tel. 650.71.00

Lady Chatterley Junior, di Alan Roberts, con Harlee Mc Bride, Peter Ratray (Usa - Colori) — Nipote della famosa nobildonna, imita e talvolta supera l'ispiratrice in alcune piccanti avventure erotiche.
Orario: 15,30; 17,10; 19; 20,40; 22,30. Viet. 18. ★ Commedia erotica
Critica ●●
Pubblico ○○○○
Ingresso L. 2000

DORIA
v. Gramsci 9
Tel. 542.422

Una donna tutta sola, di Paul Mazursky, con Jill Clayburgh (Palma d'Oro a Cannes '78), Alan Bates (Usa - Colori) — Abbandonata dal marito dopo 16 anni si trova a dover rifarsi una vita da sola.
Orario: 14,40; 17,15; 19,45; 22,20. Viet. 14. ★ Commedia drammatica
Critica ●●●
Pubblico ○○○○
Ingresso L. 2000

GIOIELLO
v. C. Colombo 31
Tel. 500.760

I bagni del sabato notte di David Buckley, con Robert Aberdeen, Ellen Sheppard, D. Scotti (Usa - Colori) — Negro «diverso» converte all'omosessualità il pianista «normale» d'un club newyorkese spregiudicato.
Orario: 14,30; 16,30; 18,30; 20,30; 22,30. Viet. 18. ★ Drammatico
Critica ●●
Pubblico ○○○
Ingresso L. 2200

IDEAL
C. Beccaria 4
Tel. 541.523

Butch Cassidy di George Roy Hill, con Paul Newman, Robert Redford Katharine Ross (Usa - Colori) — Imprese di due predoni simpatici che «lavorano» nel West. Non vietato.
Orario: 14,50; 16,40; 18,40; 20,30; 22,30. ★ Western
RIEDIZIONE (1970)
Ingresso L. 2200

LILLIPUT
v. XX Sett. 15 bis
Tel. 537.100

Due tigri e una carogna, di Remi Kramer, con Bud Gazzara, Britt Ekland, Paul Winfield (Usa - Colori) — Avventurosa impresa per liberare magnate del petrolio rapito in Estremo Oriente. Non viet.
Orario 14,35; 16,30; 18,30; 20,30; 22,30. ★ Avventuroso
Critica ●●●
Pubblico ○○○○
Ingresso L. 2500

LUX
Gall. S. Federico
Tel. 541.283

Che la festa cominci..., di Bertrand Tavernier, con Philippe Noiret, Jean Rochefort (Francia - Colori) — Intrighi di corte e miseria di popolo nella Francia del 1719 con la reggenza di Filippo D'Orléans. Viet. 18.
Orario: 14,30; 16,30; 18,30; 20,30; 22,30. ★ Commedia in costume
Critica ■■
Pubblico ○○○○
Ingresso L. 2000

METROPOL
v. Pr. Tommaso 6
Tel. 650.54.70

Casa privata per le SS, di Jordan B. Mattewf, con Gabriele Carrara, Marina Dannia (Usa - Colori) — Casa privata adibita appositamente per i piaceri e i sadismi dei nefasti agenti. Vietato 18.
Orario: 14,30; 16; 17,40; 19,10; 20,40; 22,30. ★ Commedia erotica
PRIMA VISIONE
Ingresso L. 2000

NAZIONALE
v. Pomba 7
Tel. 518.850

Chiuso per ferie fino al 29 giugno.

OLIMPIA
v. Arsenale 31
Tel. 532.448

M.A.S.H., di Robert Altman, con D. Sutherland, E. Gould, S. Kellerman (Usa - Colori) — Chirurghi galanti fanno indisciplinosamente il loro dovere nella guerra in Corea. Palma d'oro a Cannes 1970.
Orario: 15; 17,30; 20; 22,30. Viet. 14. ★ Avventuroso
RIEDIZIONE (1970)
Ingresso L. 2500

REPOSI
v. XX Settembre 15
Tel. 531.400

Le colline hanno gli occhi, di Wes Craven, con S. Lanier, R. Houston (Usa - Colori) — Turisti accampati nel deserto vengono assaliti da esseri misteriosi e mostruosamente deformi. Viet. 14.
Orario: 15,05; 17,05; 18,55; 20,45; 22,30. ★ Horror
Critica ●
Pubblico ○○○○
Ingresso L. 2000

ROMANO
Galleria Subalpina
Tel. 510.145

Chiuso per ferie fino al 29 giugno.

STUDIO RITZ
v. Acqui 2
Tel. 830.521

Amarcord, di Federico Fellini, con Magali Noël, Armando Brancia (Italia-Francia - Colori) — Le vicende di una famiglia romagnola in una tipica evocazione provinciale di 40 anni fa. Non vietato.
Orario: 16,30; 18,30; 20,30; 22,30. ■ Segn. critica. ★ Comm. dramm.
RIEDIZIONE (1973)
Ingresso L. 1500

TORINO
v. Buozzi 6
Tel. 530.353

Suggestionata, di Alfredo Rizzo, con Eleonora Giorgi, Gabriele Ferzetti (Italia - Colori) — Prime avventure erotiche di una giovane che si lascia guidare e suggestionare dal suo corruttore. Viet. 18.
Orario: 14,30; 16; 17,40; 19,10; 20,50; 22,30. ★ Commedia erotica
Critica ●
Pubblico ○○○
Ingresso L. 2000

VITTORIA
v. Roma 336
Tel. 511.789

Chiuso per ferie fino al 7 luglio.

proseguimenti prime visioni

ALEXANDRA
v. Sacchi 18
Tel. 511.293

La via della prostituzione, di Joe D'Amato, con Laura Gemser, Gabriele Tinti (Italia - Colori) — Loschi individui cercano in Africa le belle adolescenti da avviare alla prostituzione in America. Viet. 18.
Orario: 14; 15,40; 17,25; 19,10; 20,50; 22,35. ★ Erotico
PRIMA VISIONE non recensita
Ingresso L. 1200

ASTRA
v. R. Pilo 6
Tel. 753.597

Nero veneziano, di Ugo Liberatore, con Renato Cestié, Rena Niehaus (Italia - Colori) — Misteriosa incarnazione del demonio, rende madre una ragazza che partorirà l'Anticristo. Vietato 18.
Orario: 20,15; 22,30. ★ Drammatico
Critica ●●
Pubblico ○○○
Ingresso L. 1200

COLOSSEO
v. M. Cristina 73
Tel. 651.034

Chiuso per ferie.

ELISEO
piazza Sabotino
Tel. 335.9815

Diamanti sporchi di sangue, di Fernando Di Leo, con C. Cassinelli, M. Balsam, B. Bouchet (Italia - Colori) — Cruenta lotta fra diversi individui per il possesso di alcuni pregiatissimi diamanti. Viet. 18.
Orario: 20,30; 22,30. Non vietato. ★ Drammatico
Critica ●
Pubblico ○○○
Ingresso L. 1200

FORTINO
v. Cigna 47
Tel. 486.560

Ultimo mondo cannibale, di Ruggero Deodato, con Massimo Foschi (Italia - Colori). Viaggio attraverso le tribù di cannibali ancora esistenti, le torture e le violenze ancora usuali. Vietato 18.
Orario: 20,30 - 22,30. ★ Documentario
RIEDIZIONE (1977)
Ingresso L. 1000

LA PERLA
c. De Gasperi 26
Tel. 584.791

Super Ball, di Charles Edward, con M. Piamondon, J. Streck, Roxandra (Usa-G.B. - Colori) — Giovane regista cerca di inserirsi nel mondo del cinema, accetta perciò di girare un pornofilm. Viet. 18.
Orario: 14,30; 16,05; 17,40; 19,10; 20,50; 22,30. ★ Commedia
Critica ●●
Pubblico ○○○○
Ingresso L. 1500

MAFFEI
v. Pr. Tommaso 5
Tel. 683.354

Tre simpatiche carogne, di Francis Girod, con G. Depardieu, S. Kristel, M. Piccoli (Francia - Colori) — Peripezie di un furfante, sua moglie e un poliziotto nella Francia del collaborazionismo. Viet. 14.
Orario: 15,05; 16,45; 18,35; 20,30; 22,25. ★ Avventuroso
PRIMA VISIONE non recensita
Ingresso L. 2000

MASSAUA
p. Massaua 9
Tel. 795.803

Squadra volante, di Stelvio Massi, con T. Milian, G. Moschin, S. Casini (Italia - Colori) — Squadra speciale e addestrata all'inseguimento è nata per proteggere il cittadino dalla violenza. Viet. 14.
Orario: 20,30; 22,30. ★ Poliziesco
RIEDIZIONE (1974)
Ingresso L. 1200

MASSIMO
v. Montebello 8
Tel. 876.061

Oggi chiuso.

ORFEO
p. Carlina
Tel. 518.114

La polizia detective, di Andy Sidaris, con Anne Randall, Alan Lander (Usa - Colori) — Giovane e bella, di professione detective, usa tutti i mezzi anche i più audaci per scoprire i colpevoli. Viet. 18.
Orario: 15; 16,30; 18; 19,30; 21; 22,30. ★ Commedia erotica
PRIMA VISIONE non recensita
Ingresso L. 1200

PUNTODUE d'Essai
v. Garibaldi 30
Tel. 545.245

Agente 007 licenza d'uccidere, di Terence Young, con Sean Connery, Ursula Andress (G.B. - Colori) — Nei Caraibi, James Bond scopre base segreta atomica diretta da cinese megalomane. Non viet.
Orario: 16; 18,30; 20,30; 22,30. ★ Avventuroso
RIEDIZIONE (1962)
Ingresso L. 1200

seconde e altre visioni a Torino

ACAPULCO (via Donizetti 6, p. Nizza, tel. 651.264)
Chiuso per riposo.

APOLLO (largo Giachino 91, tel. 215.685)
Chiuso per riposo.

CONTINENTAL (v. Nizza 348, tel. 697.068)
Chiuso.

ERBA (corso Moncalieri 241, tel. 690.467)
Rollerball. Viet. 14. Or.: 19.30; 20.50; 22.40.
★ Avventuroso

FARO (via Po 30, tel. 832.214)
Ciao maschio, di M. Ferreri, G. Depardieu, M. Mastroianni; viet. 18; 15.20; 17.45; 20; 22.20.
★ Drammatico

FIAMMA (corso Trapani 57, tel. 372.057)
Ciao maschio, di M. Ferreri, G. Depardieu, M. Mastroianni; viet. 18.
★ Drammatico

HOLLYWOOD (corso R. Margherita 108, tel. 851.904)
Chiuso per riposo.

PRINCIPE (via P. d'Acaja 45, tel. 760.951)
Chiuso per riposo.

ZONA CENTRO

CABARET VOLTAIRE (v. Cavour 7)
Dalle 16,30 alle 24. Cinema e pornografia. Nuovo ciclo. **Anthologie du vice retrosex**. Ingresso soci.
★ Erotico

MILANO (via Milano 8, tel. 530.255)
Una sposa per Mao. ★ Commedia
Senza di loro l'inferno è vuoto. ★ Avventuroso

MOVIE CLUB (v. Giusti 8, tel. 544.077)
I generi **Il prestanome**, di Martin Ritt con W. Allen; 20.30; 22.30
★ Commedia drammatica

PO (v. Po 21, tel. 510.496)
Chiuso. Domani: **Le monache**. Viet. 18.
★ Commedia erotica

REGINA (c. R. Margherita 123, tel. 530.885)
Giochi erotici, col.; viet. 18. ★ Commedia erotica

VITTORIO VENETO (p. V. Veneto 5, tel. 871.642)
Una bolognese a Parigi. ★ Commedia erotica

CROCETTA - S. RITA - MIRAFIORI

ADRIANO (via Sacchi 65, tel. 587.715)
Il giorno dello sciacallo. Techn. ★ Drammatico

MIRAFIORI (c. Cosenza 88, tel. 390.867)
Cielo di piombo ispettore Callaghan, C. Eastwood; viet. 14. ★ Poliziesco

VINZAGLIO (corso D. Abruzzi 102, tel. 596.125)
Oggi chiuso.

ZONA S. PAOLO

AMERICA (via Frejus 27, tel. 446.764)
Oggi riposo. Domani: **Streptease**.
★ Commedia erotica

ZONA FRANCIA

BERNINI (corso Tassoni 3, tel. 773.843)
Braccio violento della legge N. 1. ★ Drammatico

ZETA d'Essai (via Cibrario 88, tel. 772.907)
Spell (dolce martirio), di A. Cavallone con J. Avril. Viet. 18. 20; 22.30. ★ Drammatico

ZONA S. DONATO

ROMA - INC. (via S. Donato 40 bis, tel. 487.765)
I gialli, **E poi non ne rimase nessuno**. ★ Giallo

MADONNA CAMPAGNA - LUCENTO

AMBRA (via Chiesa della Salute 77, tel. 297.197)
Sole rosso, C. Bronson, T. Mifune, A. Delon.
★ Western

EDERA (via Madonna di Campagna 1, tel. 215.613)
Decameron di P. P. Pasolini; ediz. integrale; F. Citti, N. Davoli. Viet. 18. Ap. 15.30. ★ Commedia erotica

LUTRARIO (via Stradella 10, tel. 280.742)
Da giovedì: **Hold Up Istantanea per una rapina.**
★ Drammatico

ZONA MILANO - REGIO PARCO

MAIOR (largo G. Cesare 105, tel. 287.974)
La moglie di mio padre, Baker. Viet. 18. (Ingr. 800).
★ Commedia erotica

SOCIALE (v. Courmayeur 2, tel. 850.608)
Oggi chiuso.

ZONA VANCHIGLIA - BORGO PO

ARIZONA (corso Belgio 53, tel. 874.171)
Schock, J. Steiner, D. Niccolodi. ★ Giallo

ERIDANO D'Essai (corso Casale 106, tel. 832.086)
Per grazia ricevuta, di N. Manfredi, con N. Manfredi, M. Melato, D. Boccardo; 20.15; 22.30. ★ Commedia

ZONA NIZZA - LINGOTTO

CABIRIA
Oggi chiuso. Da domani: Rassegna cinema estate.

SPEZIA (via Nizza 170, tel. 696.3617)
Fra Tazio da Velletri; viet. 18. ★ Commedia erotica

FUORI CASA

FESTIVALONE ALL'ERBA — Stasera alle 19,30 proiezione di «Rollerball». Seguono il cabaret «Ma che mundial», parata del liscio e delle giovani promesse. Alle 22,40, nuova proiezione del film.

CINEMA OMOSESSUALE — All'Artisti, via Giulia di Barolo 24 saranno proiettati oggi alle 20,30 «Domenica maledetta domenica» di Schlesinger e alle 22,30 «Le amicizie particolari» di Delannoy.

CONCERTO IN PIAZZA — Domani alle 20,50, in piazza Vittorio Veneto, Concerto dell'orchestra sinfonica della Rai diretto da Franco Caracciolo. In programma musiche di Mozart, Haendel, Rimski Korsakov.

SERATA DI POESIA — Domani sera alle 21, al Cabaret Voltaire, serata con il poeta Franco Cordelli, con la partecipazione di Rosa di Lucia.

ASSOCIAZIONE ITALO-INDIANA — Stasera alle 21, in via Bellini 6, esecuzione di brani della musica Karnataka.

CENTRO CULTURALE INDO-ITALIANO — Stasera alle 21, in via Paolini 14, S. Piano dell'Istituto di Indologia dell'Università parlerà su «Aspetti religiosi e sociali del dharma indù».

RIDUZIONI ENAL - AGIS

Cinema: Adriano, Ambra, America, Arco, Ariston, Artisti, Astor, Astra, Centrale (50%), Continental, Eliseo, Fortino, Giardino, Massaua, Mirafiori, Roma Inc., Splendor, Torino, Vinzaglio, Italia (Moncalieri). Teatro Erba: «Festivalone», riduzioni Enal alla cassa. Ippodromo Stupinigi, Vinovo: ore 20.30, trotto, riduzioni Enal alla cassa.

Iniziativa estiva della Regione

Musica e teatro per il Piemonte

E' stata presentata stamane, con una conferenza-stampa dell'assessore Fiorini, la seconda «Piemonte/Estate '78», organizzata dalla Regione Piemonte e curata dal Teatro Stabile con la collaborazione dell'Arci. «Piemonte/Estate», come già lo scorso anno, è la sigla della stagione estiva di spettacoli teatrali e musicali in decentramento, che toccherà 42 Comuni piemontesi, per un totale di un centinaio di serate di rappresentazione, dal 30 giugno al 7 agosto.

L'iniziativa si inserisce nel più vasto progetto del neonato Assessorato alla Cultura, che intende ampliare la funzione dei così detti «beni culturali», migliorare il rapporto fra istituzioni e cultura sul territorio, attuare una politica di decentramento che non si risolva in modo meccanico, ma offra possibilità di scambi fra capoluogo e regione. Questo in attesa della legge nazionale che trasferisca alla Regione le competenze nei settori teatro e cinema, e della legge regionale (in via di approvazione) sui beni culturali.

Il programma di «Piemonte/ Estate» comprende gli spettacoli di undici compagnie teatrali, due compagnie di balletto e otto concerti tra musica classica e folk, gran parte dei quali sono compresi anche nel cartellone dei «Punti Verdi» organizzati dal Comune di Torino. Tra gli altri, si ricordano «La duchessa di Amalfi» di Webster (TST, regia di Missiroli), «Il mandato» di Erdman (Gruppo della Rocca, regia di Marcucci), «Gargantua et Pantagruel» di Rabelais (Collettivo di Parma, regia di Jerkovic), «Il mercante di Venezia» di Shakespeare (Compagnia dell'estate veronese, regia di Cobelli), «La donna di garbo» di Goldoni (TS Trieste, regia di Macedonio) e sul fronte musicale, i concerti di Eugenio Bennato, Le Grand Rouge, Prinsi Raimund, Absinthe, i Tarantolati di Tricarico, oltre al Gruppo d'archi di Torino e al Gruppo Osvald von Wolkenstein